24-мĕш çул тухать. Хакĕ 15 пус.

1941 МАЙ 30 ЗРНЕКУН 125 (5840) №

ЧĂВАШ КОММУНИ

Пĕтĕм тĕнчери пролетарисем, пĕрлешĕр!

ВКП(б) ОБКОМĔПЕ ШУПАШКАР ХУЛА КОМИТЕЧĔН, ЧАССР ВЕРХОВНЫЙ СОВЕЧĔН ТАТА ШУПАШКАР ХУЛА СОВЕЧĔН ХАÇАЧĔ.

ПАРТИ ОРГАНИЗАЦИСЕМ ПРЕДПРИЯТИСЕН ĔÇĔСЕНЕ ТĔПЛĔН ПĔЛМЕЛЛЕ

Халăх хуçалăхĕн 1941 çулти планне ВКП(б) XVIII съезчĕ хамăран тăван çĕршыв умне кăларса тăратнă историллĕ задачăсене ăнăçлăн пурнăçлас тĕллевпе туса çирĕплетнĕ. Халăх хуçалăхĕн кăçалхи планĕнче Совет Союзĕн халăх хуçалăхĕн мĕнпур отраслисенче социализмлă производствăна малашне те хăватлăн аталантарса пыма пăхнă.

ВКП(б) Пĕтĕм Союзри XVIII конференцийĕн решенийĕсем халăх хуçалăхĕн 1941 çулти планне ăнăçлăн тултарассишĕн, социализмлă тăван çĕршывăн производствăллă вăйăсене хăватлăн аталантарса пырассишĕн кĕрешмелли аслă программа пулса тăраççĕ. Партипе правительство хамăр çĕршыв умне кăларса тăратнă задачăсене **большевикла** пурнăçлас пулсан, XVIII партконференци хушнă пек, чи малтан, парти организацийĕсене промышленноçпа транспорт еннелле çавăрни кирлĕ. Парти организацийĕсем промышленноçпа транспорт ĕçĕ çине интереслемесĕр пăхнине пĕтерсе, вĕсен тимлĕхне промышленноçпа транспорт нушисемпе интересĕсемшĕн пĕтĕм вăйпа тăрăшасси еннелле татăклăнах çавăрас пулать. Парти организацисен хисеплĕ задачи — промышленноçлă предприятисен, чугунçулсен, пароходствăсен ĕçĕсене тăтăшах тĕпчесе пĕлесси, вĕсен нушисемпе ыйтăвĕсене палăртса пырасси тата промышленноçпа транспорта ертсе пынă чух хуçалăх организацийĕсене конкретлă пулăшу парасси пулать. Предприятисен аллинчи мĕнпур пысăк резервсемпе, оборудованисемпе, инструментсемпе, чĕтăварпа туллин те культурăллăн усă курас, производствăри техникăна çĕклес, технологи тата ĕç дисциплинине çирĕплетес, график тăрăх ĕçлес, ĕçшĕн тӳленĕ чухне уравниловкăна пĕтерес ĕçре кашни парторганизаци пирĕн хозяйственниксене питĕ пысăк пулăшу памалла. Мĕншĕн тесен 1941 çулта пĕр обласра та, пĕр хулара та тата промышленноçлă пĕр центрта та кая юлса пыракан предприяти пулмалла мар. Пирĕн промышленноçпа транспортра юлса пыракан предприятисем пулмалла мар. Мĕнпур заводсем, фабрикăсем, чугунçулсем плана тултарса пыма тивĕçлĕ» (ВКП(б) Пĕтĕм Союзри XVIII конференцийĕ йышăннă резолюцирен).

XVIII партконференци производство планне «кирек мĕнле майпа та пулин» тултарнине, штурмовщинăна, продукцисене пĕрпек кăларса пыманнине хытă сивлерĕ, çакăн пек ĕçлени вăл производствăна пĕлмесĕр, чухăмăн ертсе пыни пулать, тесе кăтартса хăварчĕ. Çулталăкри, кварталри, уйăхри плана кашни предприяти, кашни цех, кашни бригада, кашни смена тата кашни станок тăрăх малтан хатĕрлесе хунă график тăрăх ĕçлесе пĕртан тултарса пымалла. Плана хисеплĕх енчен кăна мар, суммăпа шутласа кăна мар, пахалăхлă ассортиментпа, комплектлă, стандартлă тата продукци хакне йӳнетсе пынипе тултармалла.

Парторганизацисен задачи—рабочисене, служащисене, инженерсемпе техниксене XVIII партконференцин решенийĕсене кăтартуллăн тултарма мобилизацилесси пулать. Промышленноçпа транспорта лайăх ĕçлеме чăрмантаракан сăлтавсене хăвăрт пĕтересси — парторганизацисен пархатарлă ĕçĕ пулса тăрать. Пуçламĕш парторганизацисем предприяти администрацийĕсен ĕçне контроль тăвассине, вĕсене ĕçне пулăшу парассине лайăхлатни тăрăх халăх хуçалăхĕн 1941 çулти планне тултарассишĕн пыракан кĕрешĕве пуçарса ертсе пымалла. Ертсе пырас пулсан, парторганизаци руководителĕсен, кашни коммунистăн производство ĕçне тĕплĕн пĕлмелле, ăна çине тăрса вĕренмелле. Производство ĕçне çине тăрса вĕренмесĕр, предприятин, цехăн сменăри ĕçĕсене, оборудованисене, технологи процесне пĕлмесĕр предприятисене конкретлă ертсе пыма май килмест.

Хăшпĕр пуçламĕш парторганизацисем çак чăнлăха ку тарана çитсе те кирлĕ пек ăнланса илмен-ха. Çĕмĕрлери «Труженник» завод график тăрăх ĕçлемест, технологи процесне пăхăнмасть. Ку завод халь хăй кăлараканпродукци пахалăхне те нумай лайăхлатмалла. Çапах та кунти пуçламĕш парторганизаци производство ĕçĕпе интереслемест. Производствăллă ыйтусене сӳтсе-явнă чух яланах пĕтĕмĕшле решенисем йышăнаççĕ. Çакна шута илсе, ВКП(б) Çĕмĕрле райкомĕ çав пуçламĕш парторганизацине хăйĕн инструкторне янă. Анчах та парти райкомĕн инструкторĕ завод ĕçĕпе тĕплĕн интереслемесĕр, графика мĕншĕн пăснине тупса палăртас вырăнне, сведенисем илнĕ те—заводран тухса шăваннă, парти райкомне васкавлă записка çырса панă.

Шупашкарти тир-сăран заводĕнчи пуçламĕш парторганизаци те производство ĕçне кулленех хутшăнмасть. Завод хăйĕн производствăллă планне тултармасть пулин те, кунти парторганизацин пĕр юрă: «чĕртавар ситмест, снабжени отделĕ начар ĕçлет, водосвет энерги сахал парать». Çак вăхăтрах заводра график çуккине, технологи процесне пăснине парторганизаци курмасть.

Йĕпреçри сланец рудникĕсенче креплением начарри, шахтăсенче çутă сахалли, сланеца çийĕнчех çӳле кăларманни шахтерсен ĕç тухăçлăхне хăпартма чăрмантаракан тĕп сăлтавсенчен пĕри пулать. Анчах та пуçламĕш парторганизаци çак ситменлĕхсене пĕтерме дирекцине сахал пулăшать.

Пуçламĕш парторганизаци производствăллă ĕçсене хутшăнман пиркиех ĕнтĕ Сĕнтĕрвăрринчи катка-пичке заводĕ витмен тавар 200.000 тенкĕлĕх туса кăларнă, финанс тĕлĕшĕнчен йывăрлăха кĕрсе ӳкнĕ. Завод мĕнле продукци туса кăларать, унăн пахалăхĕ мĕнле, туса кăларнă продукцие ăсталăхпа вырнаçтараççĕ, заводăн финанс хуçалăхĕ мĕнле—çак ыйтусемпе пуçламĕш парторганизаци интересленмен.

Çак асăннă фактсем чылай сĕрте пуçламĕш парторганизацисем хăйсен предприятин экономикăллă пурнăçне сахал мĕлни çинчен калаççĕ. Чылай парторганизацисем предприятисен ситменлĕхсене çийĕнчех тупса палăртмаççĕ, предприяти плана вăтам шутпа тултарнипех лăпланса лараççĕ, производство ĕçне лайăхлатма пулăшакан конкретлă ĕçсене вĕçне çитиех туса çитермеççĕ.

Предприятин лайăх ĕçĕсене те, ситменлĕхĕсене те тĕрĕс анализ тума вĕренни кирлĕ. Ситменлĕхсене тупса палăртнă хыççăн вĕсене пĕтерме кирли çинчен решени йышăннипех лăпланма юрамасть, тупса палăртнă ситменлĕхсене пĕтерме, предприяти ĕçне лайăхлатма конкретлă ĕçсем тумалла. Решени—ĕçĕн пуçламĕшĕ çеç, тĕп вырăнта тăраканни—контроль, пуçарнă ĕçе вĕçне çитерме предприятие, главка, наркомата парторганизаци енчен ĕçпе пулăшни пулса тăрать. Апла пулсан, производствăна, экономикăна тарăн вĕренсе, ертсе пырас ĕçĕн большевикла стильне алла илмелле. Предприяти ĕçне вăл плана мĕнле тултарнине процент тăрăх кăна хаклани тĕрĕс мар. Çак плана мĕнле тултарнине, çав процентсем мĕнрен тăнине, плана тултарнă чухне мĕнле вăй хунине пĕлес пулать.

ВКП(б) Пĕтĕм Союзри XVIII конференцийĕ кашни рабочи плана тултараса ĕçлес, технологи процесне çирĕплĕн пăхăнас задачăна кăларса тăратрĕ. Парти организацисен кашни рабочие плана тултараса ĕçлекен тăвассишĕн, социализмлă ăмăртупа стахановла движенине сарса пырассишĕн тăрăшмалла, прогулсемпе простойсене пĕтересситĕн кĕрешмелле. Çакна парторганизацисен производство ĕçне тĕплĕн пĕлни, экономикăна вĕренни тăрăх туса пымалла.

Страховани ĕçĕн ӳсĕмĕ

Колхозсен, колхозниксен тата рабочисемпе служащисен пурлăхне страхласси, иртнĕ çултипе танлаштарсан, кăçал 41 процент ӳснĕ. 1940 çулта республика тăрăх страхланă пурлăх 945.225.000 тенкĕлĕх пулнă пулсан, хальхи вăхăт тĕлне вăл 1.333.433.000 тенке çитнĕ.

Страхланă пурлăхăн пĕлтĕр, тĕрлĕ инкек-синкек пулнăшăн, 6.904 пин тенкĕ страховка укçи тӳленĕ.

Мĕнпур вăя—ака планне тултарнă çĕре!

Çуракинче пысăк тухăçлăхпа тата лайăх пахалăхпа ĕçленĕшĕн ВКП(б) райкомĕсем тата ĕççынни депутачĕсен районсенчи Совечĕсен исполкомĕсем тăратнă тăрăх, ялхуçалăхĕнче малта пыракансен республикăри Хисеп хăми çине кĕртнĕ:

97. **Максим Горький ячĕпе тăракан колхоз** (председателĕ А. М. Пименов юлташ) — Шăмăршă районĕ. Колхоз ир акмалли тĕштырă культурисемпе пăрçа-ясмăк культурисене 5 кун хушшинче, агротехника енчен пысăк пахалăхпа акса хăварнă.

98. **А. Д. Демидов, Т. А. Абрикосов** — Сĕнтĕрвăрри районĕнчи «Искра» колхоз сеяльщикĕсем, 11 ретлĕ сеялкăпа норма тăрăх 8 гектар вырăнне кашни кун 14-шар гектар акнă.

99. **А. П. Павлов** — Сĕнтĕрвăрри районĕнчи «Сетнерпуç» колхозри виççĕмĕш бригадăн бригадирĕ, ир акмалли тĕштырă культурисемпе пăрçа-ясмăк культурисене 4 кун хушшинче, агротехника енчен пысăк пахалăхпа акса хăварнă.

100. **Папанин ячĕпе тăракан колхоз** (председателĕ А. К. Скворцов юлташ) — Калинински район. Колхоз ир акмалли тĕштырă культурисене 3 кун хушшинче, агротехника енчен пысăк пахалăхпа акса хăварнă.

101. **Ворошилов ячĕпе тăракан колхоз** (председателĕ М. С. Осипов юлташ) — Хĕрлĕ Чутай районĕ. Колхоз ир акмалли тĕштырă культурисемпе пăрçа-ясмăк культурисене 5 кун хушшинче, агротехника енчен пысăк пахалăхпа акса хăварнă.

102. **М. А. Дадюков** — Хĕрлĕ Чутай районĕнчи Ворошилов ячĕпе тăракан колхозри иккĕмĕш бригадăн бригадирĕ, ир акмалли тĕштырă культурисемпе пăрçа-ясмăк культурисене 4 кун хушшинче, агротехника енчен пысăк пахалăхпа акса хăварнă.

103. **Е. Г. Осипов, Л. А. Дадюков** — Хĕрлĕ Чутай районĕнчи Ворошилов ячĕпе тăракан колхоз сеяльщикĕсем, 11 ретлĕ сеялкăпа норма тăрăх 6 гектар вырăнне кашни кун 15-шер гектар акнă.

Колхоз малти рете тухрĕ

ВĂРНАР. Уравăшри «1-ое Мая» колхоз иртнĕ çулсенче районра кайра пыракан колхозсенчен пĕри пулнă. Колхоз председательне улăштарнă хыççăн ĕç тĕпренех лайăхланчĕ.

Колхоз çуракине планпа 7 кунта ирттерме йышăннă. Ĕçе тĕрĕс организациленине пула тата колхозниксен хушшинче ĕç дисциплинине çирĕплетнипе çуракине 6 кунта, пысăк пахалăхпа пĕтернĕ. Çапла вара колхоз тĕштырăсем пурĕ 246 гектар çинче сеялкăпа акса хăварчĕ. Кăçал колхоз алăпа пĕртте акман, йăлтах машинăпа акнă.

Колхозăн сеялкăсем: 13 ретли—3, 11 ретли—1. Сеялкăсем пĕр чарăнмасăр ĕçлерĕç. Сеяльщиксем: Судаков, Анямов, Максимов кулленхи нормăсене ытлашшипех тултарса пычĕç.

Сеяльщик Судаков 13 ретлĕ сеялкăпа кунне 7 гектар акмалла пулнă пулсан, 12 гектар акнă. Çавăн пекех Максимов кулленхи нормăна 150 процент тултарса пынă.

1-мĕш бригадăри суха сухалакан Тарасов икĕ касăллă плугпа 2,5 гектар сухалана. Сухаçа Степанов та нормăна тултарса ĕçлерĕ.

4-мĕш бригадăри сӳреçĕ Мутин хĕрлĕ хăма çине кĕме пултарчĕ. Вăл виçĕ сӳрепе икшер хут 6 гектар сӳрелес вырăнне 9,5 гектар сӳрелет.

Колхоз çуртрисене протравить туса тата ярозизацилесе акса хăварчĕ. Çанталăк лайăхах тăмарĕ пулин те, колхоз çăмăр çуман вăхăтсемпе усă курчĕ.

Çураки вăхăтĕнче колхозăн столовăй ĕçлерĕ. Ку вăл ака ĕçĕнче нумай пулăшу пачĕ. Колхозниксем столовăйра кунне виçĕ хут апатланнă.

Колхоз Анаткасри Киров ячĕпе гăракан колхозра ăмăртса ĕçлет. Киров ячĕпе тăракан колхоз та çуракинче кая юлмарĕ.

Колхозра халĕ çĕрулми лартаççĕ. Табак лартмалли вырăнсене минерал удобренисем тăкаççĕ. Çĕртме тумалли вырăна тислĕк кăлараççĕ.

А. КРИСЛОВ.

Срокра пурнăçларăмăр

ÇĔРПӲ. Тутарла Кăнаш ялсоветне кĕрекен «КИМ» колхоз çуртрисене 7 кунта акса пĕтерчĕ. Акара звенопа звено, бригадăпа бригада ăмăртса ĕçлерĕç. «КИМ» колхоз «Сталинцы» колхозна ăмăртать.

«КИМ» колхоз тĕштырăсене майăн 12-мĕшĕнче акса пĕтерчĕ. Майăн 19-мĕшĕнче çĕрулми лартма тытăннă. Çав вăхăтрах çĕртме сухи те тунă.

«Сталинцы» колхоз тĕштырăсене «КИМ» колхозран виçĕ кун каярах акса пĕтерчĕ.

Н. ПЛАТОНОВ.
«КИМ» колхоз председателĕ.

Тивĕш ялсоветĕнчи колхозсенче

ИШЛЕЙ. Тивĕш ялсоветĕнчи колхозсенче çураки ĕçĕ вĕçленсе пырать. Майăн 27-мĕшне пĕтĕм ялсовечĕпе 440 гектар ытла акнă, плана 90 процент ытларах тултарнă.

ВКП(б) Центральный Комитечĕпе СССР Совнаркомĕ ялхуçалăх культурисен тухăçлăхне тата выльăх-чĕрлĕх продуктивлăхне ӳстернĕшĕн колхозниксене ĕçшĕн хушса тӳлесси çинчен йышăннă постановлени производствăллă çĕкленĕве хăпартма пулăшать. Колхозниксем хушшинче вăйлă тырпулшăн кĕрешӳ сарăлса пырать.

«Авдан» колхоз колхозникĕсем тĕштырăсене кĕске срокра — 6—7 кунта акса пĕтерчĕç. Çуртрисене пĕтĕмпех сеялкăсемпе акнă. Петров, Тихонова, Андреева юлташсем 11 ретлĕ сеялкăпа 10—11-шер гектар акнă.

Тивĕш колхозăн (председателĕ Краснов юлташ) çуртрисене 6—7 кун хушшинче акса пĕтерчĕ. В. Кузьмин кунне 1,3 гектар сухалас вырăнне 1,5 гектар сухаланă. Петровпа Ильин сеяльщиксем хăйсен нормисене 150 процент тултарса пынă.

Ворошилов ячĕпе тăракан колхоз та çуракине вĕçленĕпе пĕрех. Уйăра культурăллă-массăллă ĕçе аван йĕркеленĕ. Кашни бригадăрах стена хаçачĕ тухса тăнă.

Халĕ колхозсенче çĕрулми лартаççĕ, прхи çĕртме тума тытăнаççĕ.

И. ВОЛКОВ.
Тивĕш ялсовет председателĕ.

Пуçламĕш парторганизацисем пулăшса пынипе

СОВЕТСКОЕ. Чемейри «Страж революции» колхозна политикăллă массăллă агитаци ĕçне колхоз производствипе сыхăнтарса пыраççĕ. Колхоза коммунист Усейкин юлтан ертсе пырать. Вăл партипе правительство йышăннă постановленисене колхозниксем ĕçленĕ çĕре кайса ăнлантарса парать. Кунта çураки вăхăтĕнче кашни бригадăрах виçĕ кунта пĕр номер стена хаçачĕ кăларса тăчĕç. «Страж революции» колхоз çуракине лайăх хатĕрленсе тухрĕ, майăн 20-мĕшĕнче, 5 кун хушшинче, тĕштырăсене акса пĕтерчĕ. Вăрлăхсене пĕтĕмпех сеялкăсемпе, мĕнпур лаптăкран 60 процентне хĕреслĕ майпа акнă.

Колхоз иртнĕ çулсенче вăйлă тырпул туса илнипе икĕ çул хушши ĕнтĕ Пĕтĕм Союзри ялхуçалăх выставкин участникĕ пулчĕ. Кăçал та выставкăн участникĕ.

Нихолаевскинчи Сталин ячĕпе тăракан колхозра та политикăллă-массăллă агитаци ĕçне производствăпа сыхăнтарса пыраççĕ. Кăçалхи çуракинче пысăк тухăçлăхпа тата лайăх пахалăхпа ĕçленĕшĕн колхоза ВКП(б) Советски райкомĕпе ĕççынни депутачĕсен районри Совет исполкомĕ республикăри Хисеп хăми çине кĕртме кандидата палăртрĕç.

Вăçкассинчи территориллĕ пуçламĕш парторганизацинчи коммунистсем Ильич ячĕпе тăракан колхозри колхозниксем хушшинче партиллĕ-массăллă ĕçе анлăн туса пыраççĕ. Ку тĕлĕшпе парторганизаци кашни бригада, звено çумне агитаторсем çирĕплетсе тухнă.

Агитаторсем агитаци ĕçне колхозниксем ĕçленĕ çĕрте туса пыраççĕ.

Кунти коммунистсем колхоз производствинче пысăк хастарлăхпа ĕçлесе, кăçалхи çуракине чи кĕске срокра тата пысăк пахалăхпа вĕçлерĕç.

Шĕмшерти «Большевик» колхозра пуçламĕш парторганизацин секретарĕ Орлов юлташ пĕрремĕш бригадăра суха тунă çĕрте кулленхи ĕç нормине 150-шар процент тултарса пычĕ. Вăл уйра суха тăвакансене партипе правительство йышăннă постановленисене тата тĕнчери лару-тăру çинчен ăнлантарса парать. Ку бригадăра В. Долгов, И. Цветков, В. Цветков комсомолецсем кашни кунхи ĕç нормине 140—150-шар процент тултарса ĕçлеççĕ.

Н. МИХЕЕВ.

Акана лайăх ирттернĕ

ШАХАСАН. Ямбахтинăри «Майăн 1-мĕш колхоза çамрăк коммунист П. Александров юлташ ертсе пырать. Вăл ертсе пыракан колхоз çуракине пур енчен те çителĕклĕн хатĕрленнипе гухрĕ. Акана хатĕрленнĕ вăхăтра та, ака вăхăтĕнче те социализмлă ăмăртăва анлăн сарса пычĕç. Колхоз çуракине большевикла ирттерчĕ. Планпа 6 кунта акса пĕтермелле пулнă пулсан, пилĕк кун çурăра акса пĕтерчĕ. Акмалли культурăсене пĕтĕмпех сеялкăпа акса хăварнă.

Ака вăхăтĕнче хăйсен хастарлăхĕсене кăтартакан колхозниксем сахал мар палăрчĕç. Иван Емельянов кунне 8 гектар вырăнне 14-шар гектар акса пынă. Ака вăхăтĕнче вăл акакан сеялка пĕр минута та ĕçсĕр ларман.

Сухалакансем Г. Викторов, Н. Федоров, 2 касăллă плугпа 1,25 гектар вырăнне 1,75 гектар сухаласа пычĕç. Çакăн пек ĕçлени çуракине хăвăрт ирттерме май пачĕ. Ака ĕçне «лайăх» паллăпа ирттернĕ, тесе йышăнчĕ комисси.

Çуракине туса пынă вăхăтрах колхозытти ĕçсене те манса хăварман. Паянхи кун ялта мĕнпурĕ 180 тĕп ĕмĕр лартнă. Урам хушшинчи шырлансене, уйри çулсене пĕтĕмпех тӳрлетсе çитернĕ.

НИКАНОРОВ.

СОВЕТ СОЮЗĔ ТĂРĂХ

Заемсенчен пухăннă средствăсемпе шкулсем, клубсем, больницăсем тунă

САЛЬСК, майăн 28-мĕш. (ТАСС). Иртнĕ вăхăтсенче шывсăр типĕ пулнă Сальск çеçенхирĕсем сталинла пятилеткăсен çулĕсенче пысăк тухăçлă тырпул паракан, чечекленсе тăракан район пулса тăчĕ. Çак район виçĕ хут ĕнтĕ Пĕтĕм Союзри ялхуçалăх выставкине хутшăнма право кĕрешсе илнĕ.

Колхозниксен пурнăçĕ лайăхланса пырать. Районри ĕççыннисем хăйсен перекетленекен средствисене кашни çул хапăл туса государство заемĕсене—тăван çĕршывăн оборона хăватне çирĕплетес ĕçе, хуçалăхпа культура строительствине калакан заемсене хураççĕ.

Юлашки 5 çул хушшинче Сальск районĕнчи взем тытса тăракан ĕççынни сем облигацисем тăрăх 1.411 пин тенкĕ выляса илнĕ. Заемсенчен пухăннă средствăсенчен районри бюджета 5.810 пин тенкĕ уйăрса панă, çак суммăпа районри культурăна малалла вăйлатса пырас ĕçре усă курнă. Туллимар вăтам шкулсем 4 шкул, районри культура çурчĕ, ялсенче ача çуратмалли 7 çурт тунă. Воронцово ялĕнче водопровод тунă.

Заемсенчен шутласа илекен отчисленисем чылаях пысăк суммисем ялсенчи бюджетсене каяççĕ. Сăмахран, Новоегорлыкски Совет 320 пин тенкĕ илнĕ. Çак средствăсемпе ялсовечĕ ача çуратмалли çурт тата культура çурчĕ туса лартнă, вăтам шкул валли 2 хутлă çурт тăваççĕ. Новоманычски ялсовет заемран илнĕ средствăсемпе ялта клуб тата туллимар вăтам шкул тунă.

В. И. Ленин сочиненийĕсен иккĕмĕш томĕ

ЛЕНИНГРАД, майăн 28-мĕш. (ТАСС). Паян «Печатный двор» типографийĕ В. И. Ленин сочиненийĕсен тăваттăмĕш изданийĕн иккĕмĕш томне КОГИЗ-ăн кĕнеке базине пама пуçланă. Базăна темиçе пин кĕнеке илсе пынă та ĕнтĕ. Çав кĕнекесенчен пĕр пайне Мускава янă.

ВЫСТАВКĂРА

Мĕнпур союзăлă республикăсенчен Мускава килнĕ 5 пин колхозник-экскурсантсем майăн 28-мĕшĕнче малта пыракан хуçалăхсемпе социализмлă çĕрçĕн чи лайăх мастерĕсен опычĕпе тимлĕн паллашнă. «Зерно» павильонра хăйĕн стэнчĕ умĕнче Хохольски районри «Ленинский путь» колхозри (Воронеж облаçĕ) звеньевой Карайчева юлташ сăмах тухса каланă. Итлекенсене вăл пысăк тухăçлă виршĕн мĕнле кĕрешмелли çинчен тĕплĕн каласа панă. Иртнĕ çулта Карайчева юлташ кашни гектартан 79,5 центнер вир туса илнĕ.

Ялхуçалăхĕнче малта пыракансен выступленийĕсене калама çук пысăк тимлĕхпе итлеççĕ. Луховицки районри Буденный ячĕпе тăракан колхозри (Мускав облаçĕ) доярка-орденоносец А. А. Кулешева ирттернĕ каласăва итлеме «Животноводство» павильона Харьков, Рязань облаçĕсемпе ытти облаçсенчи колхозниксен пысăк группи пухăннă. Итлеме пухăннă çынсем Кулешева юлташран выльăх-чĕрлĕхе мĕнле тăрантарни çинчен, фермăра ĕçе мĕнле организацилени çинчен, ĕнесене сумалли методсем çинчен тĕплĕн ыйтса пĕлнĕ.

...Грузин ССР павильонне республикăри ялхуçалăхĕнчи стахановецсем — Асурет МТС-н бригадирĕ, «За трудовую доблесть» медальпе тата Пĕтĕм Союзри ялхуçалăх выставкин Пысăк ылттăн медалĕпе наградăланă. А. Б. Далакишвили, Берия ячĕпе тăракан колхоз чабанĕ орденоносец Лолашвили, Борчалински МТС агрономĕ С. Д. Хосрашвили тата ытти нумай юлташсем пырса курнă. Кунта вырăссемпе армянсене, белоруссемпе эстонецсене курма пулнă. Çĕрçĕн çак чаплă дворецне ĕнер 20 пин çын ытла пырса курнă.

Азербайджан ССР павильонĕнче кăтăрла çамрăк архитекторсен группин — совет архитекторĕсен союзĕн правленийĕн Мускавра пулса иртекен пленумĕн участникĕсем Сталинла премилауреачĕсемпе — Азербайджан павильонĕн проектне хатĕрленĕ авторсемпе С. А. Дадашев тата М. А. Усейнов юлташсемпе тĕл пулса калаçнă. Çамрăк архитекторсем тата тĕлпулăва пынă мĕнпур çынсем Пĕтĕм Союзри ялхуçалăх выставкин чи лайăх сооруженийĕсенчен пĕрин авторĕсене хĕрӳллĕн саламланă.

Курма пынă пин çын ытла хăйсен шухăшĕсене отзывсем кĕнеки çине çырса хăварнă. Вĕсем совет патриочĕсен туйăмĕсемпе шухăшĕсене уççăн кăтартса параççĕ. Мари АСС Республикинчен килнĕ колхозниксем çапла çырасçĕ: «Эпир хамăрăн çĕршывпа, социализмлă халăх хуçалăхĕн тата пирĕн ялхуçалăхĕн çитĕнĕвĕсемпе мухтанатпăр. Эпир выставкăна иккĕмĕш çул килтĕмĕр, хамăра вĕренмелли нумай çĕнĕ ĕçсем кураттăр». Хăйсен шухăшĕсене çырса хăварнă çĕршер стахановецсем, агрономсем, ученăйсем тата колхозниксем выставкăна организацленĕшĕн партипе правительствăна тав тăваççĕ.

Майăн 28-мĕш. (ТАСС).

СССР Наукăсен Академийĕнче

Академик В. А. Обручев ячĕпе памалла тунă преми

СССР Наукăсен Академийĕн президиумĕ академик В. А. Обручев ячĕпе преми памалла тунă. Преми хисепĕ — 10 пин тенкĕ. Вăл премие виçĕ çулта пĕр хутчен, 1941 çултан пуçласа, Çĕпĕр геологийĕ енĕпе тунă чи лайăх ĕçшĕн параççĕ. Çак премие ССР Союзĕнчи çамрăк ученăйсем пурте, конкурс çулĕччен 15 çул малтан вуçленчен е втузсенчен вĕренсе тухнисем илме пултараççĕ.

Академик Обручев ячĕпе паракан премине илмешкĕн преми памалла тунă умĕнхи малтанхи виçĕ çул хушшинче çырса пĕтернĕ научнăй ĕçсене тăратаççĕ. Çав научнăй ĕçсене научнăй учрежденисем, ученăйсен групписем тата научнăй уйăрăм работниксем тăратма пултараççĕ.

Кок-сагыза контрактацилес ĕç

«Росткаучук» тресчĕ кăçал пухса илмелли кок-сагыза контрактацилеме тытăннă. Кăçал 20 пин ытла колхозпа тата хăйсен килвырăн участокĕсенче кок-сагыз акса тăвакан 120 пин колхозникпе договорсем тумалла.

«Росткаучук» кăçал пухса илмелли кок-сагыза йышăнма хатĕрленет. Хатĕрлев конторисемпе пункчĕсен хисепĕ ӳсет, кок-сагыз тухăçлăхне хăпартнăшăн тата ăна акса тăвакан çĕр лаптăкне ӳстернĕшĕн колхозниксене хавхалантарма натурăпа памалли резина изделийĕсен фондне уйăрса хураççĕ.

Государствăна брынза тăратма пуçланă

Киргизири колхозсем 1941 çулти обязательнăй поставкăсем шучĕпе брынза пама пуçланă. 200 центнер продукци хатĕрленĕ те ĕнтĕ. Кăçалхи çул республикăри колхозсем пурĕ 5.072 центнер брынза параççĕ.

Кашни кунах тусем çине çӳлерех те çӳлерех хăпарса пыракан сурăх кĕтĕвĕсем хыççăн брынза пĕçерекен 212 завод—выртăнтан вырăна куçса çӳрекен заводсем пыраççĕ.

42 пин спектакль

Театр пултарулăхĕн Пĕтĕм Союзри смотрĕ вĕçленнĕ. Çак смотра Искусство ĕçĕсен СССР Совнаркомĕ çумĕнчи Комитечĕ организацленĕ. Смотра 29.823 драмкружок хутшăннă, вĕсенчен 22 пине яхăн, кружокĕ—ялсенчи кружоксем. Драма искусствине юратакан 417.500 çын—рабочисем, колхозниксем, инженерсем, учительсем, агрономсем, врачсем, килхуçи хĕрарăмсем, студентсем тата ытти çын та анлă общественноçа хăйсен творчествине паллаштарнă. Ăмăртун 3 турĕнче театр пултарулăхĕн коллективĕсем 42 пин спектакль кăтартнă, çак спектакльсене 15 миллион çын ытла пырса курнă.

ПАРТИ ПУРНĂÇĔ

Техникумсен директорĕсен педагогика нагрузки çинчен

ВКП(б) Сĕнтĕрвăрри райкомĕ техникумсен директорĕсен тата завучсен педагогика нагрузкисене тĕрĕслесе тухса, çак ĕçре пысăк çитменлĕхсем пуррине палăртрĕ.

СССР Совнаркомĕпе ВКП(б) Центральный Комитечĕ 1936 çулти апрелĕн 9 мĕшĕнче йышăннă постановлени тăрăх, директорсемпе завучсен педагогика нагрузки çулталăк хушшинче 500 сехетрен мала мар пулмалла. Анчах техникумсен директорĕсемпе завучсем хăйсен ĕçĕнче, наркоматсем, çавнашкалах пуçламăш парторганизацисем вĕсен ĕçне тăтăшах тĕрĕслемеллине пула, законсене пăсаççĕ. Сăмахран акă, древтехникум директорĕ Матюгин юлташ 1940—1941 вĕренӳ çулĕнче хăй çине 789 сехет, завуч Устинов юлташ 1256 сехет, çĕр йĕркелӳпе мелиораци техникумĕн директорĕ Скворцов юлташ 790 сехет, завуч Сергеев юлташ 841 сехет педагогика нагрузки илнĕ.

Техникумсен директорĕсемпе завучсен пĕднагрузки ытлашши пысăк пулнипе вĕренекенсем хушшинче воспитани ĕçĕ начарланнă, преподавательсен ĕçĕсене тĕрĕслесе тăрасси йĕркеллĕ пулса пыман, директорсемпе завучсем преподавательсен урокĕсенче çителĕклĕ пулайман, педсоветсен ĕçĕсене кирлĕ пек ертсе пыман.

Древтехникум директорĕ вĕренӳ çулĕ хушшинче педсоветра пĕрре те тухса каламан, вăл преподавательсен урокĕсенче мĕнпурĕ те тăхăр хут çеç пулнă. Ялхуçалăх техникумĕнче те çавăн пекех пулса пынă. Директорсем студентсен пухăвĕсенче докладсем туса ламаççĕ. Ялхуçалăх техникумĕн директорĕ Скворцов юлташ вĕренӳ çулĕнче вĕренекенсем хушшинче пĕр доклад та туман, воспитани ĕçне пуçламĕш парторганизацине комсомол организацин секретарĕсем çине йăвантарнă.

Директорсем студентсемпе учительсенчен уйăрăлса кайни ĕç укçи нумай илессишĕн хăваланиччен килнĕ. Хăшпĕр директорсем административлă çул çине тăнă. Древтехникум директорĕ Матюгин юлташ кăçалхи вĕренӳ çулĕнче 170 студентран 70 çынна взысканисем панă.

Ялхуçалăх техникумĕнче политикăллă воспитани ĕçне вăйсăрлатнине пула, преподавательсем ĕçеççĕ, физика предмечĕпе вĕрентекен Буклаев хулиганла ĕçлĕн судпа айăпланнă. Кăçалхи вĕренӳ çулĕнче 270 студентран уллă çынна кăна комсомол ретне илнĕ.

Хăшпĕр директорсем хваттершĕн, вутăмăн укçа тӳлемеççĕ. Древтехникум директорĕ Матюгин пысăк хваттерте пурăнать, техникум вуттине çунтарать. Директор ĕçĕшĕн 750 тенкĕ, вĕрентнĕшĕн 638 тенкĕ, çапла вара уйăхне 1388 тенкĕ илет пулсан та, хваттершĕн тата вутăмăн укçа тӳлемест.

Парти райкомĕн майăн 23 мĕшĕнче пулса иртнĕ бюровĕ техникумсен директорĕсемпе завучсен педагогика нагрузки çинчен сӳтсе-явса, çак çитменлĕхсене пĕтерме тивĕçлĕ решени йышăнчĕ.

1941 çулти Пĕтĕм Союзри ялхуçалăх выставкинче. **Укерчĕк çинче:** Прибалтика павильонĕнче Латви ССР стенчĕ умĕнче.

Н. Алексеев фото-ӳкерчĕкĕ (ТАСС).

Çар ĕçне вĕренессине йĕркелемелле

Осоавиахим членĕсене çар ĕçне вĕрентессине çĕнетсе урăхлатнă май, Куславкка районĕнче стрелоксем хатĕрлеме икĕ отряд, тăватă команда тата 23 группа организацилеттĕ. Осоавиахим райсовечĕн даннăйĕсем тăрăх, çав группăсенче Ворошиловла тĕл перекенсен пĕрремĕш ступеньлĕ значокне илме 157 çын, иккĕмĕш ступеньлĕ значокне илме 235 çын, ЮВС значокне илме 189 çын вĕренеççĕ. Ку вăхăтчен Ворошиловла тĕл перекенсем 356 çын хатĕрленĕ.

Кусемсĕр пуçне районра специальнăй 7 группа организацилеттĕ. Вăл шутран виçĕ группăра 67 çын телефон ĕçне вĕренеççĕ. Сигнализацине, топографине вĕренме те группăсем тунă.

Районра коммунистсем 116 çын, комсомолецсем 248 çын çар ĕçне вĕренеççĕ. Партине совет активĕ виçĕ группăра вĕренет. Группăсенчи занятисем уйăхра виçшер хут пулса иртеççĕ. Хăшпĕр группăсенче ĕç чаплă пырать теме çук. Занятисем вăхăтра пулса иртмеççĕ, çынсем занятисене йĕркеллĕ çӳремеççĕ.

Осоавиахим райсовечĕ занятисене иртерме командирсемпе руководительсем тупса парас тĕлĕшпе çителĕксĕр ĕçлет, группăсенче занятисене иртерме мĕнле хатĕрленнине тĕрĕслемеççĕ. Савна пула руководительсем занятисене хатĕрленмесĕр пыраççĕ.

Черетлĕ призыва хатĕрленесси те начар пулса пырать. Призывниксене хутла вĕрентес тĕлĕшпе начар ĕçлеççĕ. Çавнашкалах, призывниксене оборона значокĕсен нормисене партарас енĕпе нимĕн те тумаççĕ.

Спортăн çуллахи сезонне хатĕрленесси хăйне тĕллĕн пулса пырать. Профсоюз организацийĕсем ку тĕлĕшпе пачах шарламаççĕ. Судьясене палăртас, дистанцисем хатĕрлес, участниксене сывлăх енчен пăхас, тренировка тăвас енĕпе районри комсомол, çавăн пекех профсоюз организацийĕсем ку вăхăтченех нимĕн те туман. Комсомол райкомĕ тата унăн çарпа физкультура отделĕ профсоюзсен кросне хатĕрленес ĕçе хутшăнмасть. ВЛКСМ райкомĕн секретарĕн заместителĕ Сергеева юлташ:

— Профсоюзсен кросĕ комсомолецсен кросĕ мар, пирĕн кросс июнĕн 1-мĕшĕнчен пуçланать,—тесе лăпланса лараттать.

Н. ЕНЧИКОВ.

Хамăр çĕршыва вĕренес тĕлĕшпе туристла походсем туса ирттерер!

Чăваш республикинчи пионерсемпе шкул ачисене

Хаклă пионерсемпе шкул ачисем!

Хамăр нуранакан республикăри сутçанталăк пуянлăхне, историллĕ памятниксене, хуçалăха тата халăх творчествине пĕлетĕр-и эсир?

1905—1907 çулсенче пирĕн республика территорийĕнче помещиксене тата патшана хирĕç рабочисен стачкисем, забастовкисем, хресченсен восстанийĕсем пулса иртнĕ.

Граждан вăрçин çулĕсенче, Совет халăхĕ алла хĕпăшал тытса Октябрьти Социализмлă революцин аслă çĕнтерĕвĕсене сыхласа хăварассишĕн кĕрешнĕ чухне, пирĕн республика территорийĕнче Хĕрлĕ Çăран отрячĕсем белогвардеецсене тата кулаксене çĕмĕрсĕмĕре тăкнă (Тĕрлемес патĕнчи çапăçу, Крепков отрячĕн çапăçăвĕ т. ыт. те). Пирĕн земляк — легендарлă герой тата аслă полководец Василий Иванович Чапаев, полк командирĕ Космовский белогвардеецсене хирĕç кĕрешсе коммунизмшăн пуçне хунă.

Пирĕн республикăра Ленин тата Сталин соратникĕсем Калинин, Молотов, Крупская, Клара Цеткин юлташсем пулнă.

Юлашки çулсенче пирĕн республика территорийĕнче тахçан-авалхи историллĕ памятниксене — улăп тăприсем, çавăсем, хула юлашкисем т. ыт. те тупнă. Çав памятниксенчен хăшпĕрисене, Куславкка районĕнчи Паланкасси çăви пеккисене, ученăйсем пирĕн эрăран икĕ пин çурă каярахри вăхăта кĕртеççĕ.

Сталинла пятилеткăсен çулĕсенче темĕн чухлĕ промышленность предприятисем тата чаплă колхозсем ӳсрĕç (Вăрнар районĕнчи Сталин ячĕпе тăракан колхоз, Куславкка районĕнчи «Динамо» колхоз т. ыт. те).

Пирĕн вăрмансем, юханшывсем, кӳлĕсем нумай, хаклă ӳсен-тăрансем, çĕр айĕнчи пуянлăхсем — торф, сланецсем, фосфоритсем, тăм тăпри т. ыт. те пур. Мĕн чухлĕ пуянлăх выртать пулĕ çĕр айĕнче хăйĕн тĕпчевçисене кĕтсе!

Хамăран республикăна юратмалла кăна мар, унпа пĕрлех ăна пĕлес пулать, тĕпчесе вĕренес пулать. Эпир çакна пĕлетпĕр: шкул ачисем пурте хăюллă разведчиксем, историллĕ вырăнсене çине тăрса тĕпчекенсем, пурне те пĕлме — çĕнĕ ялаласем усса пама тăрăшакан пионерсем пулма туртăнаççĕ. Эпир çакна пĕлетпĕр: эсир хамăр тăван çĕр тăрăх питĕ интереслă походсем туса ирттерме, шалашсенче çĕр каçма, костерсем патĕнче привалсем тума ĕмĕтленетĕр.

Эпир пур пионерсемпе шкул ачисене çакна тума чĕнетпĕр: хамăран республикăна, хăвăр района тĕпчесе вĕренме хăюллăн тата пĕр кăмăллăн тытăнăр, пуянлăхсене шырăр, çăнаса пăхăр, тĕпчесе пĕлĕр. Харпăрхăй крайне тĕпчесе пĕлес тĕлĕшпе Наркомпросăн экскурсипе туризмăн центральнăй станцийĕ тата «Пионерская правда» хаçат ирттерекен ачасен туристла экспедицине активлăн хутшăнăр!

Çуллахи вăхăтра хăвăр район тăрăх, республика тăрăх походсем туса ирттерĕр, республикăри историллĕ памятниксемпе паллашăр, вăрмансене, юханшывсене тата кӳлĕсене тĕпчесе пăхăр, çĕр айĕнче выртакан пуянлăхсене ыраса тупăр, халăх юррисемпе юмăçĕсене çырса илĕр. Походсенче пухнă гата хатĕрленĕ коллекцисене, гербарисене, карттăсене, макетсене, дневниксене, фотоальбомсене хăвăр шкулсене парнелĕр.

Экспедицине хутшăнсан, эсир лайăх канаттăр, çирĕпленетĕр, походлă пурнăçа хăнăхатăр, çĕнĕ те интереслă ялаласем çинчен пĕлетĕр, шкула пысăк пулăшу паратăр. Тен, сирĕнтен хăшпĕрисене эпир халиччен пĕлмен пурлăхсен вырăнне, пирĕн промышленноçла строительствăна кирлĕ ялаласене тупма тĕл килет. Учительсем тата научлăй работниксем, краеведсем, комсомол гата халăха вĕрентес ĕç органĕсем сире активлăн пулăшассĕ. Кам хăйĕн тăван çĕршывне тата унăн пуянлăхне тĕпчесе пĕлес тет, кам йывăрлăхсенчен хăрамасть, çавсем похода тухса кайма хатĕрленĕр!

З. АНДРЕЕВА
СССР Верховный Совечĕн депутачĕ.

А. ХРУСТАЛЕВ
Чăвашсен Государство Педагогика Институчĕн директорĕ.

А. ПОЛЯКОВ
Чăвашсен ялхуçалăх институчĕн директор заместителĕ.

А. ЧЕРПАКОВА
РСФСР тава тивĕçлĕ учительници.

А. ПЛЕТНЕВА
Чăваш АССР Краеведени музейĕн старший научнăй сотрудникĕ.

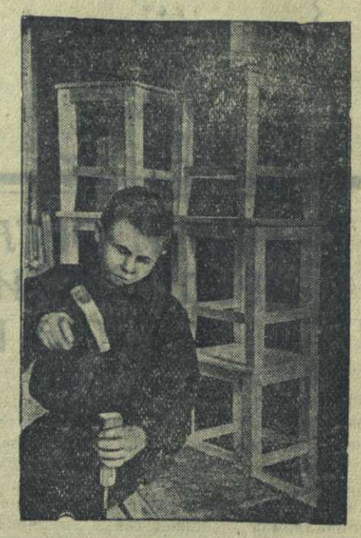

Куславккари ФЗО шкулĕнче. **Укерчĕк çинче:** испытанине «отлично» паллăпа панă комсомолец П. Александров производствăра.

К. Бабаев фото-ӳкерчĕкĕ.

ШКУЛСЕНЧИ ПĔЛӲ ТĔРĔСЛЕВĔСЕМ

Хăшпĕр классемпе япăх ĕçленĕ

ÇЕМĔРЛЕ. Виççĕмĕш номерлĕ шкулта VII «А» класра вĕренекенсем пĕрремхинче ятарласах пуху туса, вĕренӳ пахалăхне хăпартасси çинчен каланă. Уйрăм ачасем мĕншĕн япăх вĕренеççĕ? Вĕсене мĕнле пулăшу кирлĕ? Çак вăй ту класра кашнинех хумхантарнă, нумайĕшĕ пухура тухса каланă. Юлашкинчен пуху вĕренӳре ĕлкĕрсе пырайманнисене пулăшма, класа малти рете кăларма йышăннă.

— Астăвăр, ачасем. Эпир VII «А» класпа ăмăртатпăр. Кая юлсан, пире намăс пулать. Лайăх вĕренмелле, юлса пыракансем пулмалла мар, вĕсене коллективăн пулăшмалла, — тенĕ класс руководителĕ.

...Унтанпа темиçе уйăх та иртнĕ. Халĕ ачасем хăйсем çине илнĕ обязательствăна мĕнле пурнăçа кĕртнине уçăнах курма пулать, испытанин малтанăн кунĕсем ăна лайăх кăтартса параççĕ. VII «А» класра 20 ача вĕренеççĕ, вĕсем алгебрăпа, зоологипе, выраç чĕлхипе испытани ăнăçлăн панă.

Вырăс чĕлхи предмечĕпе кăна пĕр ача «плохо» отметка илнĕ.

VII «Б» класра кăштах урăхла картина курăнать. Кунта 26 ачаран алгебрăпа 3 ача, çавăн пекех вырăс чĕлхипе те 4 ача «плохо» отметкăсем илнĕ.

Испытанисем татах пулаççĕ-ха. Анчах VII «А» класра вĕренекенсем çирĕпнĕех эпир мала тухатпăр, тесе калама пултараççĕ.

Шкулти уллăмĕш классенче те вĕренӳ результачĕсем япăх мар.

Анчах ытти классенче вара вĕренӳ пахалăхĕ япăхрах. Ку вăл дисциплина япăх пулнă классенче ытларах палăрать. Сăмахран, V «А» класа кăтартма пулать. Дисциплина енчен ку класс чи кайра пырать, шкула пĕр сăлтавсăр пыманнисем, вĕренӳре япăх ĕлкĕрсе пыракансем кунта чылай. Çавна пула ĕнтĕ класс япăх результатсем кăтартать. Çапла вара 33 ачаран вырăс чĕлхипе 13 ача «плохо» тата «очень плохо» отметкăсем илнĕ. Ытти предметсемпе те япăх отметка илнисем пур. Çакă вăл шкул дирекцийĕ, уйрăмах класс руководителĕ çак класпа çителĕксĕр ĕçленинчен килнĕ.

Хар ЛИСИН.
(«Чăваш Коммуни» корр.).

Кĕркуннехи испытанине хăварнисем пулчĕç

Шупашкарти Крупская ячĕпе тăракан шкулти тăваттăмĕш классенче испытанисем майăн 26-мĕшĕнче вĕçленчĕç. Икĕ класра мĕнпурĕ 84 ача испытани тытнă. 76 ачана пилĕкмĕш класа куçарнă. «Отлично» отметкăсем илнисене пурне те похвальнăй грамотăсем панă. 8 ача испытани тытайман, вĕсене кĕркунне испытани тытма хăварнă.

IV «А» класра вĕренекенсем (вĕрентекенĕ Кантышева юлташ) пур предметсемпе те лайăхрах ĕлкĕрсе пынипалăрчĕ. Пуринчен ытла вырăс чĕлхипе сăмах вĕçĕн пулнă испытани лайăх иртнĕ.

IV «Б» класра (вĕрентекенĕ Рождественская юлташ) 41 ача вĕреннĕ. Ку класс IV «А» класпа танлаштарсан каярах юлни курăнать. Кĕркуннехи испытанине хăварнисем те ку класра 6 ача.

М. В.

Еçе тата ĕç укçи тӳлессине тĕрĕс организацилессишĕн

ВКП(б) XVIII конференцинче тунă докладра Маленков юлташ уйрăмăнах ĕçе организацилес тата ĕç укçи ыйтăвĕсем çинчен нумай чарăнса тăчĕ. «Сдельщина тата премиллĕ система ĕç тухăçлăхне хăпартас ĕçре, апла пулсан вара пирĕн пĕтĕм халăх хуçалăхне аталантарассинче питех те кирлĕ майсем пулса тăраççĕ»,—терĕ вăл.

Анчах, пирĕн хуçалăх работникĕсем ĕçе тата ĕç укçине тӳлессине организацилес тĕлĕшпе пачах çителĕксĕр ĕçлеççĕ. Заводсенче çак асăннă ыйтусене йĕркелесе пыма ятарласа тунă отделсем пур. Вĕсем, нормăсемпе расценкăсемсĕр тата вĕсене çулталăкра пĕр-ик хутчен тĕрĕсленисĕр пуçне, урăх нимĕн те тумаççĕ. Ĕçе тата ĕç укçине тĕрĕс организацилес, сдельщина йĕркипе ĕçлекенсене хăйсен нормисене тултарса пыма мĕнле сăлтавсем чăрмантарса тăнине палăртас тĕлĕшпе пит те сахал интересленеççĕ. Çавăнпа ĕнтĕ, предприятисенче Маленков юлташ кăтартса панă çитменлĕхсем пурринчен пĕрре те тĕлĕнмелли çук. Пирĕн предприятисенче уравниловкăна пĕтермен-ха, хăйсен нормисене тултарса ĕçлеймен рабочисене ĕç укçине искусственно ӳстерсе парас çĕрĕк практика халĕ те пур.

Предприятире сдельнăй ĕçлекенсен хисепĕ мĕн чухлĕ ытларах, вĕсем пĕрпек ĕçсенче мĕн чухлĕ вăхăт нумайтарах иртереççĕ, ĕçе мĕн чухлĕ лайăхрах организацилеттĕ, — предприятин рентабельноçĕ çавăн чухлĕ пысăкрах пулать. Мĕнле пурнăçласа пырать ха çаксене Çĕмĕрле комбиначĕ?

Комбинатăн 1941 çулти планĕ тăрăх сдельнăй ĕçлекенсен удельнăй виçи кадровăй рабочисен хисепĕнче 77,7 процент пулмалла, вăл шутран ĕç укçине прогрессивно-сдельнăй майпа илекенсен шучĕ—16,4 процент; рабочисен 22,3 проценчĕ повременнăй системăпа ĕçлемелле, вăл шутра повременно-премиальнăй йĕркепе ĕçлесси 6,5 процент йышăнать.

Чăнниппе вара, планпа пăхнă цифрăсем пĕрремĕш квартăлта ĕçленипе килĕшсе тăманни курăнать. Акă ĕç укçи фондĕнех илĕпĕр: сдельщинăпа пурĕ 71,9 процент, вăл шутран прогрессивнăй йĕркепе 11,8 процент тӳленĕ. Ытти 28,1 процентне повременно тӳленĕ, тепĕр майлă каласан, вăл планпа пăхнинчен 5,8 процент ытла ӳссе кайнине пĕлтерет. Ку вăл тата çакна кăтартса парать: производствăна кирлĕ пек организацилесе ярайманнине пула, сдельнăй ĕçлекен рабочисем хăйсен чылай вăхăтне повременно ĕçлеме иртернĕ. Прогрессивкăна ĕçлессине тултарайманни те рабочисене прогрессивнăй ĕçрен прогрессивнăй мар ĕçе часчасах куçарнинчен килнĕ.

Комбинатри 2-мĕшпе 4-мĕш номерлĕ цехсенче апрель уйăхĕнчи ĕç укçи фондне мĕнле тыткаланине тĕрĕслесе тухнă. Тӳрех каламалла, асăннă цехсенче ку тĕлĕшрен пит пысăк йĕркесĕрлĕхсем пур. Илĕпĕр çакăн пек тĕслĕх: 2-мĕш номерлĕ цехра станок çинче сдельно ĕçлекен 35 рабочине станоксене настроить тунăшăн 336 тенкĕ те 67 пус тӳленĕ, çав вăхăтрах ку ĕçе настройщиксен бригадийĕ тумалла пулнă. Станока настроить тума каякан çырмалла, ĕç укçине куншăн ăна хăйĕнпе тан разрядри повременно ĕçлекен рабочи тарифĕн 50 проценчĕ тӳлемелле. Матвеев тата Уприятов станочниксем станоксене хăйсем настроить тума тивĕç, мĕншĕн тесен куншăн вĕсене разряда ӳстерсе панă. Апла пулсан та вĕсене, çирĕплетнĕ йĕркене пăссах, станоксене настроить тунăшăн повременно шутласа, 42 тенкĕ те 35 пус укçа памалла тунă. Тюлмасова станочницăн станока хăйĕн настроить тумалла мар, анчах вăл апрелĕн 18-мĕшĕнче станока настроить тăвассипе 20 сехет (!) ĕçленĕшĕн хăйне тивмен укçана 16 тенкĕ те 12 пус илме май тупнă, чăнниппе ĕнтĕ настройка çине кайнă вăхăт простой шутланмалла.

Малтанах каларăмăр: сдельнăй ĕçлекенсене простойшăн ĕç укçине хăйсемпе тан разрядри повременщик тарифĕн 50 процентне тӳлемелле. Анчах, пур цехсенче те тенĕ пекех, çакна пăхăнмаççĕ, повременно тӳлеççĕ. Рабочи карточкăра çапла çыраççĕ вара: «Энерги çук вăхăтра цеха тасатса йĕркеленĕшĕн повременно тӳленĕ», е тата чĕртавар пулман, тесе майлаштаракансем те пур. Çакăн пек меслетпе 2-мĕш номерлĕ цехра апрель уйăхĕнчи ĕç укçинчен 778 тенкĕ те 67 пус ытлашши тӳленĕ. Сдельно ĕçлекенсене, хăйсем тумалла пулман ĕçсемшĕн, 255 тенкĕ те 24 пус тӳленĕ. Кăна цех начальникĕсем рабочисене «кӳрентерес мар», ăна «ĕçлесе илме май парас» тата простойсене пытарса хăварас, тесе тăваççĕ мĕн.

Тăваттăмĕш цехра ĕçсем татах та начартарах. Кунта ĕç укçи фондне унталла та кунталла тăкаклаççĕ. Пит нумай тĕслĕхсенчен хăшпĕрне илсе пăхăпăр. 5-мĕш разрядри столяр Курицын февральте 609 тенкĕ те 39 пус ĕçлесе илнĕ, вăл пысăк квалификацияллĕ столяр, анчах çапах та мастер ăна, «ĕçе лайăх хăнăхса çитмен» тесе, виçĕ куншăн повременно тӳлеме çырса парать. Лимонов столяра та, февральте 792 тенкĕ те 12 пус ĕçлесе илнĕскерне, çав шутпах виçĕ куншăн повременно илме çырса панă. Тарасов столяра «ĕçе хăнăхса çитмен» тесе вара пĕр уйăх хушши повременно тӳлесе пурăннă, юлашкинчен вăл ĕçе пурпĕрех вĕренсе çитейменни курăннă. Сдельно ĕçлекен рабочисене пĕр вăхăтрах повременно тӳленĕ тĕлсем те пулкалаççĕ.

Ĕç укçи фондне тĕрĕсмар тăкакланине кăтартса паракан тĕслĕхсене кусемсĕр пуçне те нумай илсе кăтартма пулать. Вăл йĕркесĕрлĕхсем кирлĕ документсене лайăх туса пыманнинчен те килеççĕ. Первичнăй документсене — рабочисен листокĕсене типтерлĕ тултарса пымаççĕ, вĕсенче тасатса çĕнĕрен çырнă тата тӳрлетсессĕн мĕншĕн тӳрлетнине ăнлантарса паман тĕлсем пур.

Мĕн çинчен каласаççĕ-ха 2-мĕшпе 4-мĕш цехсенчи йĕркесĕрлĕхсем? Вĕсем пирĕн руководительсем ВКП(б) XVIII конференцийĕн решенийĕсене тĕплĕн ăнланса илменнине ӳçăнах кăтартса параççĕ. Производствăна ертсе пыракансен вăл йĕркесĕрлĕхсем уравниловка патне илсе пыракан, ĕç тухăçлăхне ӳстерме тата продукцин хăйне ларакан хакне йӳнетсе пыма чăрмантаракан çĕрĕк практика пулса тăнине ăнланса илме тахçанах вăхăт!

Комбинатра кăçалхи майăн 1-мĕшĕнчен пуçласа çĕнĕ нормăсем кĕртнĕ. Хальчченхипе танлаштарсан, вĕсене вăтам хисеппе, 5,1 процент ӳстернĕ. Нормировани ĕçне лайăх йĕркелесен, рабочисене ĕçе тĕрĕс вырнаçтарсч тухсан, ĕçе тата производствăна тĕрĕс организацилесен, çĕнĕ нормăсене кашни рабочиех тултарма пултарать. Çакна май халь тĕл пулакан йĕркесĕрлĕхсемпе çитменлĕхсене кĕске вăхăтрах пĕтермелле.

Юлашкинчен, ĕçшĕн премиллĕ системăпа тӳлесси çинчен каласа хăвармалла. Квалификацияллĕ рабочисене пулăшас тĕлĕшпе повременно ĕçлекен рабочисене ĕç укçине тĕрĕс йĕркеленĕ премиллĕ системăпа тӳлени экономикăллă пысăк тухăç парать, вăл сдельщинăпа ĕçлекенсене те хавхалантаракан май пулса тăрать. Анчах та ку тĕлĕшпе Наркомлес çирĕплетнĕ положенинче, вырăнсене Главк ярса панăскерĕнче, пит пысăк çитменлĕхсем пур. Ку положени тăрăх, квалификацияллĕ рабочисене пулăшакансене акă мĕншĕн премиллĕ системăпа тӳлеççĕ. Калăпăр, станоксем, вĕсене пула, нормăпа пăхнисĕр пуçне простой тăваççĕ, пулăшакан рабочисем хăйсенчен килекен простойсене чакараççĕ, тейĕпĕр. Çакăншăн вара вĕсене преми параççĕ. Анчах ăна станоксем çинче производство программине тата нормăна тултарнине те, ĕç тухăçлăхĕпе те сыхăнтармаççĕ. Палăр-ха-ха: станок чарăнмасăр мĕн чухлĕ ытларах ĕçлет, çавăн чухлĕ вăл кивелсе пырать, çавăнпа пулăшакан рабочисен те ăна ытларах пăхма лекет.

Пирĕн комбинатри станоксенчен нумайĕшĕ пĕр сменăпа е икĕ сменăпа, хăшпĕрисем виçĕ сменăпа ĕçлеççĕ. Кунсăр пуçне станоксем тата чĕртавар çуккипе час-часах вăхăта аяла тăрса иртереççĕ. Станоксем чĕртаварсем çуккипе, е ытти сăлтавсемпе ĕçлемен чухне вĕсене слесарьсем ремонт тăваççĕ, çак вăхăтпа усă курса слесарьсем простойсене нормăпа çĕр проценчĕпех «пĕтерме» тăрăшаççĕ. Юлашкинчен, çаксăнпа хăйсен ĕç укçине уйăхри тарифĕн 50 проценчĕ чухлĕ преми илеççĕ. Производство планне илес пулсан, вăл тулмасăр юлса пырать.

Çапла ĕнтĕ, квалификацияллĕ рабочисене пулăшакансене ĕç укçи тӳлессине халь усă куракан положенинче пысăк çитменлĕхсем пур. Премине ĕç укçине механически ӳстерсе ярас шутпа кăна параççĕ, вăл хавхалантаракан меслет пулса тăмасть, уравниловкăна хĕсĕнсе юлма май парать. Главкпа Наркомлесăн çĕнĕ положени çинчен тарăнăн шутласа пăхмалла.

В. ИВАНОВ.
Çĕмĕрле комбиначĕн старший экономисчĕ.

Ĕç дисциплинине пăсакансемпе вирлĕн кĕрешмелле

СССР Верховный Совечĕн Президиумĕ 1940 çулти июнĕн 26-мĕшĕнче ĕç дисциплинине çирĕплетесси çинчен Указ кăларни тепĕр уйăхран çулталăк çитет. Çак вăхăт хушшинче ĕнтĕ предприятисемпе учрежденисенче ĕçлекенсем хушшинче ĕç дисциплини чылаях çирĕпленчĕ. Капашри вагонсем юсакан заводри йывăç каскалакан цехра Указ тухнăранпа пĕр рабочи те ĕç дисциплинине пăсни пулман. Куналкал лайăх тĕслĕхсем районри ытти предприятисемпе учрежденисенче те сахал мар.

Анчах хăшпĕр предприятисемпе учрежденисен руководителĕсем ĕç дисциплинине çирĕплетессишĕн кĕрешмеççĕ. Çитменнине тата хăшпĕр руководительсем Указа тӳрремĕнех хăйсем пăсса пыракансем те пур. Акă, ветскладра директор пулса ĕçлекен Павлов тата бухгалтер Сивотин нумаях пулмасть ĕç вăхăтĕнчех ĕçсе çӳренĕ. Ашкакай комбиначĕн директорĕн заместителĕ Ларин прогул тунă, анчах та ашкакай комбиначĕн директорĕ Бибарцев чылай вăхăт хушши вăл ĕçе суда памасăр пытарса пурăннă. Çавнашкалах лесхоз директорĕ Алексеев юлташ та прогульщик Русанов ĕçне пĕр уйăха яхăн тытса тăнă. Çав асăннă фактсем çинчен районри прокурор пĕлнĕ хыççăн çеç прогульщиксене тивĕçлĕ ответ тыттарнă.

Ĕç вăхăтĕнче предприятисемпе учрежденисенче тĕрлĕ канашлусемпе пухусем туса ирттерни те ĕçре пысăк сиен кӳрет. ВКП(б) XVIII конференцийĕ йышăннă решенинче çапла каланă: «парти, совет, профсоюз, комсомол тата ытти обществăллă организацисене çаксене тума пачах чарни кирлĕ: а) предприятисемпе учрежденисенче ĕç вăхăтĕнче пухусем, ларусем тата тĕрлĕ канашлусем пухма». Апла пулин те хăшпĕр учрежденисен руководителĕсем çакна пурнăçласа пымаççĕ. Акă, нумаях пулмасть районри сывлăх пайĕн заведующийĕ Воробьева юлташ ĕç вăхăтĕнчех медицина тата районри сывлăх пайĕнче ĕçлекен работниксене пухса канашлу туса ирттернĕ. Райçутĕç пайĕ те çак кунсенче кăнтăрла иртсен 4 сехетре шкул директорĕсене пухса канашлусем тунă. Вĕсене ĕç хыççăн та ирттерме пулнă.

СССР Верховный Совечĕн Президиумĕ июнĕн 26-мĕшĕнче кăларнă Указа тĕрĕс пурнăçа кĕртес пулать. Предприятисемпе учрежденисен руководителĕсен ăна пăхăнса ĕçлесе пымалла.

Ф. АНТОНОВ.

Кĕркуннехи испытанине хăварнисем пулчĕç

Шупашкарти Крупская ячĕпе тăракан шкулти тăваттăмĕш классенче испытанисем майăн 26-мĕшĕнче вĕçленчĕç. Икĕ класра мĕнпурĕ 84 ача испытани тытнă. 76 ачана пилĕкмĕш класа куçарнă. «Отлично» отметкăсем илнисене пурне те похвальнăй грамотăсем панă. 8 ача испытани тытайман, вĕсене кĕркунне испытани тытма хăварнă.

IV «А» класра вĕренекенсем (вĕрентекенĕ Кантышева юлташ) пур предметсемпе те лайăхрах ĕлкĕрсе пыни палăрчĕ. Пуринчен ытла вырăс чĕлхипе сăмах вĕçĕн пулнă испытани лайăх иртнĕ.

IV «Б» класра (вĕрентекенĕ Рождественская юлташ) 41 ача вĕреннĕ. Ку класс IV «А» класпа танлаштарсан каярах юлни курăнать. Кĕркуннехи испытанине хăварнисем те ку класра 6 ача.

М. В.

Комсомолецсен кросĕн срокне улăштарнă

ВЛКСМ Центральный Комитечĕ комсомолецсен пичет кунĕ ячĕпе иртерекен массăллă кросне çителĕксĕр хатĕрленнĕ пирки, вăл кроса малтан йышăннă пек, июнĕн пĕрремĕшĕнчен пуçласа мар, урăх срокра ирттерме йышăннă.

Комсомолецсен кросне ирттермелли срокене çĕнĕрен туса палăртаççĕ. Комсомол организацийĕсен хăйсен мĕнпур тимлĕхне пулас кроса хатĕрленес тĕлĕшпе тренировкăсем туса ирттересси çине хумалла. Çарпа физкультура ĕçне вăйсăрлатмалла мар.

15 пин тенкĕ выляв укçи тӳленĕ

Шăхасанти перекет касси иртнĕ çулта ĕççыннисене государство заемĕсем тăрăх мĕнпурĕ 26.575 тенкĕ выляв укçи тӳленĕ. Кăçалхи 4 уйăх хушшинче выляв укçисене 15.850 тенкĕ тӳленĕ.

С. С.

Шкулти çирĕп дисциплинăшăн, ăнланулăн вĕренӳшĕн

ШАХАСАН. Кăçалччен Шăхасанти вăтам шкулти коммунистсем райçутĕç пайĕнчи пуçламăш парторганизацине тăнă. Вăтам шкулти учитель-коммунистсем ыйтнине шута илсе, 1941 çул пуçламăшĕнче парти райкомĕ вăтам шкул çумĕнче пуçламăш парторганизаци турĕ.

Халĕ ку организацинче ВКП(б) членĕсем 6 çын. Вĕсем шкулта преподавательсем е класс руководителĕсем пулса ĕçлеççĕ. Парторганизаци хăйĕн ĕçне план тăрăх туса пырать. 1941 çул пуçланнăранпа парторганизацин пухăвĕсем йĕркеллĕ пулса иртеççĕ. Çав пухусенче шкул ĕçĕпе сыхăнса тăракан ыйтусене тĕплĕн сӳтсе-явaççĕ.

Парторганизаци ертсе пынипе тата коммунист-учительсем ĕçре хăйсем пример кăтартнипе Шăхасанти вăтам шкул кăçалхи вĕренӳ çулĕнче çĕнĕ ситĕнӳсем тума пултарчĕ. Вĕренӳ çулĕн пĕрремĕш чĕрĕкĕнче шкулти 513 ачаран 162 ача вĕренӳре ĕлкĕрсе пыман пулсан, вĕренӳ çулĕ пĕтнĕ тĕле шкулта вĕренекен 509 ачаран, 57 ача вĕренӳре ĕлкĕрсе пырайманнипе палăртнă. Ачасем шкула вĕренме çӳресси 98,5 процента çити ӳснĕ.

ВКП(б) членĕсем Яковлев, Павлов, Игнатьев юлташсем вĕренӳре ĕлкĕрсе пыраймăн ачасемпе уйрăмăн ĕçлеççĕ. Учительсем тăрăшса ĕçленине тĕрĕслӳ испытанийĕсем те лайăх кăтартса параççĕ. ВКП(б) членĕ А. Иванов юлташ вĕрентекен тăваттăмĕш класра арифметика предмечĕ тăрăх испытанире 12 ача «отлично», 9 ача «хорошо», 5 ача «посредственно» паллăсем илнĕ. Çак класра вĕренӳре ĕлкĕрсе пыманнисем пĕр ача та пулман. Алексеев, Никитин юлташсем вĕрентекен предметсем тăрăх та ачасем вĕренӳре лайăх ĕлкĕрсе пыраççĕ. Вуннăмĕш классенче вĕренекен 65 ачаран вырăс чĕлхи предмечĕпе 22 ача «отлично» тата «хорошо» паллăсем илнĕ.

Шкулти комсомол тата пионер организацийĕсем вĕренӳ пахалăхне ӳстерессишĕн кĕрешес ĕçре парторганизацине пысăк пулăшу параççĕ. Шкулти комсомол организаци 95 комсомолеца пĕрлештерсе тăрать. Комсомолецсем вĕренӳре малта пыраççĕ. Гущин, Григорьев, Боголюбова комсомолецсем пуринпĕр те пример пулса тăраççĕ. Григорьевпа Гущин комсомолецсем пур предметсемпе те «отлично» тата «хорошо» паллăсемпе вĕренеççĕ, çав вăхăтрах обществăллă ĕçсене те активлăн хутшăнаççĕ. Пуçламăш парторганизаци Григорьевпа Гущин юлташсене парти членĕн кандидачĕсен ретне илнĕ.

Комсомол тата пионер организацийĕсем тăрăшнипе шкулта тата кашни класрах стена хаçачĕсем тухса тăраççĕ.

Парторганизаци кадрсене политикăллă воспитани парса çитĕнтерес, вĕсен ĕçри квалификацине хăпартас тĕлĕшпе те вăйлăн тăрăшать. Квалификацине ӳстерес тĕлĕшпе шкулта ĕçлекен 33 учительрен вуниккĕшĕ тĕрлĕрен аслă шкулсенче заочно вĕренеççĕ. Иртнĕ çулта Чимаковпа Романов учительсем институтсенчен, А. Ивановпа Алексеева юлташсем педучилищĕрен заочно вĕренсе тухнă, парти членĕ А. Иванов кăçал Хусанти пединститута вĕренме кĕнĕ.

Çапла ĕçлет шкулти пуçламĕш парторганизаци. К

Колхоз сад-пахчинче

Суркунне пулнăранпа ăна кашни куна — ир те, каç та — колхоз пахчинче тĕл пулма пулать: çамрăк йывăççисене тыта-тыта пăхать, хăрма пуçланă туратсене каса-каса пăрахать, питомникра йывăççем чĕрĕлнине сăнать, çĕнĕрен лартмалли йывăççем валли шăтăксем чавать, парникри калчасем мĕнле çитĕннине тĕрĕслет. Хĕвеллĕ ăшă кун пулсан вара пĕрре те вырăнта ларма пĕлмест вăл, пахчари йывăççем патĕнчен хăпаймасть. Вăл яланах хавасланса юрлать:

Пахчи-пахчи,
Улма пахчи,
Улма çисе ӳсрĕмĕр.
Эх, ӳсрĕмĕр,
Çавăнпа хĕрлĕ пултăмăр!

— Аван юрлатăр çке эсир, Клементьев юлташ! — терĕмĕр эпир.

— Шутлăр-ха хăвăрах, — терĕ вăл, аллисемпе пахчари йывăççем çине кăтартса, — курăр-ха, пилĕк гектар çинче улмуççи пахчи хăйĕн кăтрасимĕс тумĕпе пĕтĕм таврана илем кӳрсе ларать. Иĕкĕр чышкă пек шултра панулмисем мăяланса лараççĕ. Шăрçаланса пиçекен хурлăхан тата вишня çырлисенчен ытарма çук тутлă шăршă кĕрет. Йăм хĕрлĕ пилеш, хупхура çĕмĕрт сапакисем хăйсем патне илĕртеççĕ. Çуллахи тӳлек каçсенче колхозри яш-кĕрĕмсем пахчана тухнă. Сад тавралли аллеясем тăрăх вĕсем хуткупăспа, мăшăрăн-мăшăрăн тытăнса, хавасла юрă юрласа çӳреççĕ. Епле илемлĕ! Мĕн чухлĕ савăнăç!

— Аçта-ха кунта панулмисем? Кунта çамрăк йывăççем кăна-иç, — терĕмĕр эпир татах.

— Пулать! Кĕçех çавăн пек пулать акă пирĕн колхозра! — татса хучĕ Н. Клементьев.

Чăнах та, çиелтен пăхсан, ку сăмахсенче нимех те сухалланмасть, анчах вăл колхозри сад-пахча ĕçне тăвакан бригадирăн фантазийĕ, унăн ăмăчĕ кăна мар — вăл унăн пархатарлă ĕçĕ, савăнăçĕ.

Хальхи вăхăтра Калиновкăри Калинин ячĕпе тăракан колхозăн сад-пахчийĕнче 287 тĕп улмуççи, 103 тĕп хурлăхан, 260 тĕп хурлăхан, пин тĕп ытларах хăмла çырли йывăççисем ӳсеççĕ. Вăл йывăççем, кĕркунне лайăх пăхса хăварнăранах ĕнтĕ, хĕллехи юр айĕнчен пурте сывă тухнă. Çамрăк йывăççене хĕл сиввинчен сыхласа хăварас тĕлĕшпе тумалли ĕçсене пурне те пурнăçланă. Хăшпĕр çамрăк улмуççисен хăрнă туратсем пулкаланă, вĕсене Клементьев юлташ пĕтĕмпех тасатса тухнă. Халь вĕсем йывăç тавраш ĕнчи вырăнсене çемçетсе тухрĕç, малтан çемçетсе кĕреплепе сӳрелерĕç, кайран вара тислĕк сарчĕç. Халĕ тата улмуççисем хушшинче сухаласа пăрса йышши культурăсем акса хăварма тытăнчĕç. Калла туни ĕнтĕ пахча çĕрне çемçетме, тăпрара çамрăк йывăççене кирлĕ çимĕçе пуянлатма пулăшать.

Калинин ячĕпе тăракан колхозăн сад-пахчийĕ лайăх вырăнта. Пахчана çурçĕрпе хĕвелтухăç енчен вăрман, хĕвел-анăç енчен ял хӳтĕлесе тăраççĕ. Кăнтăр енчен — хĕвел питти, ăшă.

Сад-пахчинче мĕншурĕ 12 çын ĕçлеççĕ. Вĕсем пурте хĕл кунĕсенче сад-пахчи ĕçне вĕренчĕç. Пахчана лайăх ӳстерсе, йывăççенчен хăвăртрах пысăк тухăçлă та сĕтеклĕ çимĕçсем илмелле тăвассишĕн хаваласпах ĕçлеççĕ.

— Кăçал çуркунне, юр кайнă вăхăтра, çамрăк йывăççем ӳснĕ çĕрти вырăна çурхи шыв çурçа тăпăлтарса каяссинчен лайăх сыхларăмăр, — тет Клементьев юлташ.

Сад-пахчи ĕçĕн тепĕр мастерĕ — 72 çулхи ватă карчăк Наталия Мыльникова. Вăл, мĕн ачаранпах сад ĕçĕпе ĕçлесе ӳснĕскер, колхоз пахчишĕн чĕререн тăрăшать, çамрăксене вĕрентет. Пахча ĕçне вăл лайăх пĕлет.

Кăçалхи çул, çамрăк йывăççене тĕрĕс-тĕкел пăхса çитĕнтернипе пĕрлех, пахчаран 100 килограмран кая мар хăмла çырли пухса илме ĕмĕтленеççĕ.

С. СТЕПАНОВ.

Калиновка, Шăхасан районĕ.

Выльăх-чĕрлĕх ĕрчетес тĕлĕшпе лайăх ĕçлекенсем

Пăрачкав районĕнчи «Серп и молот» колхоз ферминче лайăх ăратлă сысна амисем 27 пуç шутланаççĕ. Ферма работникĕсем хушшинче лайăх ĕçлекен колхозниксем те сахал мар. Пĕтĕм Союзри ялхуçалăх выставкин кандидачĕ С. Бухаленков юлташ 7 сысна аминчен 67 çăвăр пăхса илнĕ. Çавăншăн ăна аванспа икĕ сысна çури панă. Çитес кунсенче тепĕр икĕ ама çăвăрламалла. Бухаленков юлташ хăйĕн ĕçне тăрăшса тăвать, фермăра çитменлĕхсене вăхăтра палăртса, вĕсене çийĕнчех пĕтерме тăрăшать.

А. Страхов юлташ та хăй çумне çирĕплетсе панă 8 сысна амине лайăх пăхса уçрать. Халĕ вĕсенчен 59 çăвăр илнĕ. А. Кочетков юлташ ултă сысна аминчен 60 çăвăр илнĕ, вĕсем халь пурте лайăх ӳсеççĕ. Колхоз правленийĕ вĕсене лайăх ĕçленĕшĕн икĕшне те аванспа икшер сысна çури панă.

Иртнĕ çулта кашни сысна аминчен вăтамран 14-шар çăвăр пăхса илнĕ пулсан, кăçал малтан çăвăрланă сыснасенчен вăтамран 10-шар çăвăр илнĕ. Фермăра ĕçлекен работниксен коллективĕ кăçал кашни сысна аминчен 18—20 çăвăр илес задача лартнă. Çакна пурнăçа кĕртес шутпа сысна амисене пăхассине темиçе хут лайăхлатнă, сыснасен виçи йĕркеллĕ ӳссе пырать. Витене яланах таса тытса усраççĕ. Çамрăк çăвăрсене минерал апатсем параççĕ. Çавăн пекех сысна амисене вăхăтра чуптарса хăварма тăрăшаççĕ.

«Луч» колхоз ферминче ĕçлекен В. Наумов юлташ та хăйне хушнă ĕçе тăрăшса тăвать. Сыснасен продуктивлăхне ӳстерес тĕлĕшпе çулленех пысăк ĕçсем туса пырать, нумай çулсем хушши вăл малта пыракан фермăсен опычĕсемпе усă курса ĕçлет. Иртнĕ çулхине Наумов юлташ кашни сысна аминчен вăтам шутпа 18,5 çăвăр пăхса çитĕнтернĕ. Кăçал ун çумне 7 ама çирĕплетсе панă. Çак амасенчен малтанхи хут çăвăрласан 60 çăвăр илнĕ. Уйрăм амасенчен 13—15-шер çăвăр илнĕ. Çамрăк çăвăрсене лайăх пăхса усрать. Хăшпĕр сысна амисен кашни çăвăр валли чĕчĕ çитмест, çавăн пек чухне çăвăрсене ушкăнпа тăрантараççĕ. Виçĕ кунран пуçласа 9 куна çитнĕ çăвăрсене ĕне сĕчĕпе тăрантарать. Маларах çуралнă çăвăрсене концентратлă апатсем çине куçарать, тăвар, известь т. ыт. те парать.

Нумай йышлă çăвăрсен амăшĕсене апат нормине ӳстерсе параççĕ. Талăхне 3,5 килограмм концентрат, 2,5 килограмм çĕрулми тата 3 килограмм чĕрĕ кăшман, 5 килограмм клевер арпи параççĕ.

Фермăри ĕçе лайăх организацилеме шĕн, сыснасен продуктивлăхне çуллен ӳстерсе пынăшăн Наумов юлташа 1941 çулти Пĕтĕм Союзри ялхуçалăх выставкин участникĕ пулма çирĕплетнĕ.

М. ТОНЬШЕВ.

Плана ытлашшипех тултарчĕç

Шарыпка ялсоветĕнчи колхозсем государствăна обязательнăй йĕркепе çăмарта парасси çинчен йышăннă постановлени не вăхăтра пурнăçлама тăрăшаççĕ.

Колхозсемпе колхозниксен 1-мĕш 2-мĕш кварталсенче 5580 çăмарта ламалла пулсан, вĕсем 6141 çăмарта парса, плана срокченех 110 процент ытла тултарчĕç. Уйрăм колхозниксене илсен, Томка ялĕнче — А. Флегентов, Н. Волков, С. Тимофеев, Шарыпкăра — Г. Иванов, Хирлепре — Н. Миронов, И. Ермолаев, П. Яковлев тата ытти юлташсем те хăйсен 1941 çулти обязательствине 100 проценчĕпех пурнăçларĕç.

Элĕк р. **Н. ДМИТРИЕВ.**

Пĕтĕм Союзри ялхуçалăх выставкин участникĕсем

МИТРИЧ ТЕОРИЙĔ

Вунă çул ытла каярах, вăтăр киллĕ Волчья Долина ялĕнче колхоз организацилесен, ватă Алексей Дмитриевич Рыбаков таварлă сĕт-çу ферминче пăрусем пăхас тĕлĕшпе ĕçлеме пуçланă.

Митрич (çапла чĕнеççĕ ăна колхозра) хăйне панă ĕçе тăрăшса тунă пулсан та, пит кăмăллах пулман. Ĕç ака мĕнре: вăл лашасене пăхма ăста пулнă. Çапла шутланă вăл хăй, çаплах шутланă ялйышсем те. Чăнах та, Митрича 1931 çулта конюх пулса ĕçлеме уйăрса лартсан, вăл çак ĕçе тĕлĕнмелле пысăк ăсталăхпа туса пынă.

Иртнĕ вунă çул хушшинче пайтах тĕрлĕрен событисем пулнă. Пĕр хут çеç мар улшăннă колхоз правленийĕн составĕ, улшăннă лаша витинче ĕçлекенсем, Волчья Долина ялĕ хăй те палламалла мар улшăннă. Митрич кăна çак вунă çул хушши пĕрмаях конюх — «лашасен командирĕ» (çапла чĕнеççĕ ăна шуткăлла) пулса ĕçлет.

Калинин ячĕпе тăракан колхозра, Митрич тăрăшнине пула, лашасене пăхас ĕçе чи çӳлĕ пусăма лартнă. Кунта, сайра-хутра йывăрлăхсем килсе тухнă тĕлсенче те, лашасен мăнтăрлăхĕ вăтамран кая пулнине никам та астумасть.

Витене кĕрсен Митрич, пуринчен малтан, хăйĕн лашисене пăхса тухать.

Малалла Митрич лаша апачĕсен запасне тĕрĕслет. Апат çителĕксĕр пулсан, ăна турттарса хатĕрлет. Вăл ĕç çителĕксĕррине пĕлмест, ĕç йывăрришĕн ӳпкелешмест. Витере 34 лаша, вĕсене пурне те кирлĕ пек пăхаççĕ. Тӳрĕ кăмăлпа ĕçлекен Митрич хăйĕн пĕртен-пĕр помощникĕнчен те хăй пекех тăрăшса ĕçлеме ыйтать:

— Кунта пĕтĕм теори хăвăнтан килет, — тет Митрич.—Пар-ха пĕр-пĕр сынна лаша валли апат, вăл пĕр лашана та йĕркеллĕн тăрантараймасть, теприн вара çав апатпах икĕ лаша тутă пулать.

Çак теорине малалла аталантарса ярса, Митрич кĕске вывод туса парать: «Чи кирли вăл — лашана вăхăтра ситерсе тăрантарасси». Унтан хушса хурать: «çавăн пекех выльăх апатне перекетлес пулать».

Митрич выльăх апатне мĕнтери перекетленине пăхсан, просто тимĕр пăрса пак хытă сын аса килет. Выльăх апачĕ ытлашшипех çителĕклĕ пулсан та, çак тĕлĕнмелле старик çĕрте выртакан темиçе курăк пĕрчине пĕшкĕнсе çĕкленме ӳркенмест.

Митрич лашасене мĕнле шăварни çинчен пĕр-ик сăмах каласах пулать. Пысăк мар Волчья Долина ялĕшĕн лашасене шăварнă вăхăт чарăнса ларнă сехете тĕрĕс лартса ямалли средство пекех щутланать, мĕншĕн тесен Митрич вĕсене яланах пĕр вăхăтра шăварать.

Утмăл пилĕк çула çитнĕ Митрич пĕтĕм чĕререн хавхаланса ĕçлет. Колхоз правленийĕпе колхозниксем хăйсен тава тивĕçлĕ конюхне мĕнле юратни, хисепленни çинчен каламалли çук ĕнтĕ.

Анчах та, çаксем хыççăн, ака мĕн калама тивет: Митричпа кăмăлсăр пулакан çынсем те тĕл пулаççĕ. Вĕсен шутне, Митрич хăй каланă тăрăх, «çырса илекеннисем» кĕреççĕ. Ĕç ака мĕнре: Етĕрне районĕнче Митрич тахçантанпах палланă конюх, хисеплĕ çын пулса тăрать. Паллах ĕнтĕ, районри тата республикăри работниксем унăн ĕçĕпе, унăн меточĕсемпе, «секречĕсемпе» интересленеççĕ. Митрич каласа юратман çын мар, анчах унăн каласас кăмăлĕ хăй патне пынă çын блок-нотпа карандаш туртса кăлариччен кăна пырать. Çакă вăл ахă мĕнрен килет: Митрич хăйĕн ĕçĕнче çырса ыттисемшĕн вĕренмелли, çырса илме тивĕçли нимĕн те çук тесе шутлать, мăнкăмăлланма юратмасть. Ун пек чухне вăл кашни расрах хăйĕн çирĕп позицийĕ çине куçать:

— Мĕнле методсем пулччăр унта... Мĕнле секретсем... Чи кирли — вăхăтра шăвар, вăхăтра ситерсе тăрантар...

...Районран Волчья Долина ялне Митрича 1941 çулти Пĕтĕм Союзри ялхуçалăх выставкин участникĕ пулма кандидата çирĕплетни çинчен калакан хыпар пырса çитсен, ун çинчен çав Митричах чи кайран пĕлнĕ. Çак хыпара ăна каçхи апат çинĕ вăхăтра ывăлĕ пĕлтерчĕ. Хаваслă туйăмсем капланса килнĕ май, старик яланхи пек мар, хĕрӳллĕрех каламасть пуçларĕ. Вăл вунă çул хушшинче витере мĕн пулса иртни, хăй мĕн курни çинчен нумай калаçа пачĕ. Хăй халиччен мĕнле ĕçлени çинчен те, халĕ мĕнле ĕçлени çинчен те тĕплĕн каларĕ.

Çак вăхăтра унăн ывăлĕ шуткăлла каларĕ:

— Атте, эсĕ кунта каласа пани çинчен тӳрех кĕнеке çырса кăларма пулать вĕт, — терĕ вăл.

Çакăн йышши калаçăва кĕрсе каяс мар тесе, Митрич ман еннелле пăхрĕ те, юриех ывăннă пек сасăпа каларĕ:

— Мĕн меточĕсем унта?.. Пĕтĕм ĕçе вăхăтра ту, вот сана меточĕ-мĕнĕ.

* * *

Сывăрма выртнă вăхăтра вунпĕр сехет çурă çитнĕччĕ. Митрич хуллен харлаттарса сывăрать, эпир унăн ывăлĕпе Василипе нумай калаçса лартăмăр. Урамра çил туллашать, çăмăр шӳтерет. Чей çырли йывăççин çара турачĕсем чӳрече çине пыра-пыра çапăнаççĕ, сывăрса кайма чăрмантараççĕ. Эпир тарăн ыйăха кайса ĕлкĕреймен пулас, мĕншĕн тесен Митрич сывăракан кровать чĕриклетнипе вăранса карăмăр. Куçсене уçрăмăр та çакăн пек картина куратпăр: кровать çинче Митрич ларать, шав кăлармасăр, анчах та çавтери васкаса тумланать, ялта пушар пуçланнă тесе шутлăн.

— Эсĕ ăçта? — хуллен ыйтрĕ кăмака çинче выртакан арăмĕ.

— Лаша хуларан вунпĕр сехетре килнĕ, — çавăн пекех хуллен каларĕ Митрич. — Икĕ сехетре ăна шăварас пулать, манса ан кайччăр унта... Кая юлтăм пулĕ...

Хуларан килнĕ лашана шăварнипе шăварманнине тĕрĕслес шутпа кăна çакнашкал çиллĕ-çăмăрлă каçра урампа пыракан Митрича умма тăратса пăхсан, хăй тĕллĕнех çакăн пек шухăш килсе кĕрет:

— Чăнах та, мĕн меточĕсем унта? Çын хăйĕн çулпуçĕ тата учителĕ пана кăтартăва пурнăçа кĕртсе пырать пулсан — тӳрĕ кăмăлпа тăрăшса ĕçлет тата колхоз пурлăхне, куç шăрçине сыхланă пек, сыхласа усрать пулсан, вăл пур методсене те алла илет, унăн умĕнче пур секретсем те уçăлаççĕ.

...Урай хăмисем çине хуллен пусса, Митрич арăмĕ стена патне пычĕ, спичка чĕртрĕ, сехет циферблатне сутатрĕ те хăйне хăй каларĕ:

— Çук, кая юлман...

А. ДАЛЕКИЙ.

Волчья Долина ялĕ,
Етĕрне районĕ.

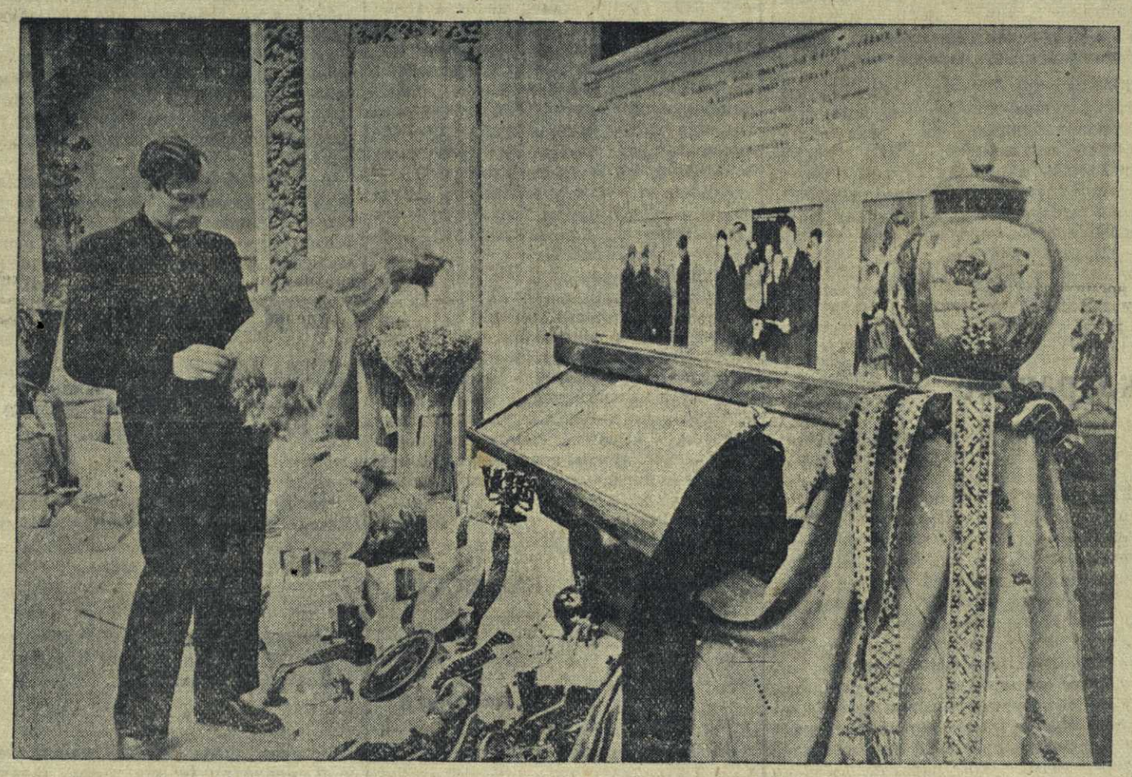

1941 çулти Пĕтĕм Союзри ялхуçалăх выставкинче. **Укерчĕн çинче:** Латви ССР стэнчĕ умĕнче. Г. Широков фото-ӳкерчĕкĕ. (ТАСС).

Çĕнĕ çĕрте

«За родину» колхоз 1940 çулта пуçланса кайнă. Халĕ колхозра 47 хуçалăх. Вĕсем пурте Чăваш республикинчен, Çĕрпӳ районĕнчи «Родина» колхозран куçса килнĕ. Колхоз Карело-Финн СС Республикинче Элисинвоц станцинчен виçĕ километрта вырнаçнă. Пуян пурнăçпа пурăнаççĕ вĕсем. Колхоза 688 гектар çĕр касса панă. Çак хушăра колхоз ĕне фермине организацилеме, унта 55 ĕне. Пурте Мускав облаçĕнчи шултра йышши ĕнесем. Кунсăр пуçне ĕнесĕр хуçса килнĕ колхозниксене кашнинех ĕне туянма пулăшнă.

Колхоза çĕнĕрен çуртйĕрсем туса лартма государство 415 пин тенкĕ укçа панă. Халĕ колхозниксем çĕнĕ пӳртсем лартма 4000 кубометр вăрман хатĕрленĕ. Çураки пĕтсенех çĕнĕ пӳртсем лартма пуçласçĕ. Тата çĕнĕрен куçса килекен колхозниксем валли пӳртсем хатĕрлеççĕ. Выльăх-чĕрлĕх нумай. Анчах вĕсене пăхма çынсем çитмеççĕ. Строительствăна хăвăртрах пуçласа хăвăртрах пĕтерме çынсем çитменни кансĕрлет.

Колхоз майăн 17-мĕшĕнче çурăкине тухнă. Колхоз председателĕ А. В. Васильев юлташ калашă тăрăх, çурăкине 7—8 кун хушшинче вĕçлемелле. Вăрлăхсене пурне те яровизацилесе ахаççĕ. Иртнĕ кĕркунне акса хăварнă ырăн калчисем питĕ лайăх.

Выльăхсем халĕ вăрманта, уйра çӳреççĕ. Колхоз вырнаçнă çĕр — питĕ илемлĕ вырăн. Вăрман, вăрман хĕрринче тасатан-тасатан çутăлса выртакан тăрă шывлă, нумай пулăллă кӳлĕ. Вĕсем Чăваш республикинчи пуян колхозниксене çĕнĕ çĕре килме чĕнеççĕ.

Карело-Финн СС Республикинче çĕр нумай. Выльăх-чĕрлĕх çителĕклĕ. Çĕнĕ пурнăç тума государство укçа выльăх-чĕрлĕх, вăрлăхсем çителĕклĕ парса пулăшать.

М. ДАНИЛОВ—ЧАЛДУН.

Физкультурниксен кунне хатĕрленес ĕçе вăйлатмалла

Физкультурăпа спорт ĕçĕсен Чăваш АССР Совнаркомĕ çумĕнчи комитечĕ майăн 23-мĕшĕнче хулари спорт обществисенчи тата шкулсенчи физкультура работникĕсен канашлуне ирттерчĕ. Унта пĕтĕм Союзри физкультурниксен кунне хатĕрленес ĕç мĕнле пыни çинчен сӳтсе-явăрăç.

Канашлура хулари спорт обществисемпе физкультура организацийĕсем çителĕксĕр ĕçлени палăрчĕ. Хăшпĕр обществăсемпе коллективсем физкультурниксен кунне хатĕрленме тытăнман. ГТО тата БГТО значокĕсен нормисене парасси уйрăмах юлса пырать. Кăçалхи пĕрремĕш кварталти ĕçсен итогĕсем физкультура ĕçĕ начар пынине кăтартаççĕ.

Çĕнĕрен физкультура коллективĕсем йĕркелес, спорт ĕçне массăллăн сарса пырас ĕçре пысăк çитменлĕхсем пур. Республикăра физкультура ĕçне 20 пин çынна кăна явăçтарнă, вăл республикăра пурăнакан халăх шутĕнчен 2 процент кăна пулать.

Канашлура тухса калакансем ĕçри çитменлĕхсене тĕплĕн тишкерсе тухрĕç. Вĕсем А. Семенов, Пахлова тата Игнатьева юлташсем ĕçлекен шкулсенче физкультура ĕçĕ япăх пыни çинчен ытларах чарăнса тăчĕç.

Юлашкинчен канашлура физкультурниксен кунне ирттерес тĕлĕшпе тунă плана пăхса тухрĕç. Вăл план тăрăх физкультура ĕçне вăйлатма, районсенче физкультура активĕн канашлăвĕсене, семинарĕсене ирттерме хулари активлă физкультурниксене ямалла тунă.

Канашлу физкультурниксен кунне хатĕрленнĕ май çуллахи спорт сезонне пысăк пахалăхпа ирттерме хушса хăварчĕ. Вырăнсенчи коллективсем çитес кунсенчех физкультура вăйăсене ирттермелли хатĕрсене тумалла, ĕççыннисене спорт ĕçне анлăн явăçтарса пымалла. Физкультурниксен уявне çĕнĕ çитĕнӳсем тунипе кĕтсе илмелле.

ВЫСТАВКĂРА

(Экскурсант çырăвĕ)

1941 çулти Пĕтĕм Союзри ялхуçалăх выставки — колхозлă стройăн аслă çĕнтерĕвĕсен виççĕмĕш смотрĕ — хăйĕн ĕçне тытăнчĕ. Майăн 25-мĕшĕнче выставкăн 59 павильонĕн алăкĕсем пĕр харăс уçăлса, колхозлă ялăн представителĕсене, столица ĕççыннийĕсене пырă сунса йышăнчĕç.

Виççĕмĕш кун ĕнтĕ ĕçлет выставка. Çак колхоз академийĕнче кăтартнă опытсемпе паллашма Совет Союзĕн пур кĕтесĕсенчен те куллен темиçе пиншер çын килме тытăнчĕç. Выставкăн проспекчĕсем, аллейсем тăрăх пĕр вĕçĕмсĕр халăх иртет: узбексем, украинецсем, таджиксем, вырăссем, грузинсем, тутарсем, чăвашсем тата ытти нумай тĕрлĕ халăхсем. Вĕсем хушшинчех çĕнĕ совет граждансене — литовецсене, эстонецсене, латышсене асăрхатăн.

Эпир тĕлĕнмелле илемлĕ хулара. Акă колхозсен площадьĕ. Площадь йĕриташра союзлă республикăсен павильонĕсем вырнаçнă, вĕсем тĕрлĕрен тĕслĕ — сутă, йăм шурă, шупкарах тĕслĕскерсем — ытарма çук мăнаçлăн курăнса лараççĕ.

Çак площадьре, ытти союзлă республикăсен павильонĕсем хушшинче пирĕн аслă çулшуç Сталин юлташ ӳсе çитĕннĕ çĕршыв—хĕвеллĕ Грузи павильонĕ пур. Ун çинче рубин çăлăвăр йăлтăртатать. Павильон умĕнче скульптура — колхозник, колхозница тата çамрăк пионер, — вĕсем çемçе те сăкленӳллĕ хумханупа малалла ыткарах, савăнăçлăн пăхса тăраççĕ. Çав скульптура вăл — Советла Грузин социализмлă уйăрăсен тулли чĕрçĕн символĕ.

Экскурсантсен ушкăнĕсем çак павильон патĕнчен татăлма пĕлмеççĕ. Павильон алăкĕ умĕнче халăх вĕçĕмсĕр черетленсе тăрать. Пурте вĕсем чи малтан аслă Сталин ӳссе çитĕннĕ çĕршывăн пуянлăхĕсемпе паллашма тăрăшаççĕ.

Павильон залĕсене кĕрсенех, сирĕн куçăрсем умне паянхи Грузия хăйĕн пуянлăхĕсемпе тухса тăрать. Мĕн-мĕн çук-ши çак ылттăн çĕршывра? Акă, электричествăлла карттă, кашни кнопка пусмассерен сирĕн куçăрсем умне Грузири пуянлăхсем тухса тăраççĕ: марганец, çĕркăмрăкĕ, нефть, сланецсем, молибден, ылттăн, мрамор, гранит, мышьяк, цинк, вольфрам, хаклă йышши йывăççем, тирсем т. ыт. те.

Грузи çĕршывĕнче революцичченхи пысăк предприятисем пачах пулман. 1921 çулта Грузире Совет власĕ пуçланса тин вăл хăйĕн илемлĕхне, тулли пурнăç пултарулăхне кăтартма тытăннă. Çĕршывра халĕ кирек ăçта пырсан та талккишпех электростанцисем ĕçлеççĕ.

Ывăр индустрири улшăнусем пекех, грузин ялĕнче те çалама çук пысăк çитĕнӳсем пулнине павильонри çĕршер экспонатсем, документсем питех те уçăн кăтартса параççĕ.

Акă, Колхидăна кăтартакан диорама. Колхида — Поти хули сывăхĕнчи Рион айлăмлăхĕ. Унăн лаптăкĕ 220 пин гектар. Колхида айлăмне йĕриташрах сăрт-ту шывĕсем юхса кĕнĕ майĕпе, унта пырса кĕрейми шурлăхсем, кӳлĕсем пулса тăнă. Малари сарăлнă. Çынсем вилсе пынă. Çапла иртнĕ ӳмĕрсем.

Экскурсовод экектроклопкăна пусать, çутă сӳнет, авалхи Колхида панорамин макечĕ майĕпен çаврăнса пырать пурнăçне кăтартса параккан темĕн пысăккăш картинăсем аяккинех курăнса тăраççĕ.

Патша Российĕнче çĕр — хресченĕн пĕтĕм пурнăçĕн тĕрекĕ — харампыр помещиксемпе кулаксен, поцсен аллинче пулнă. Революцичченхи помещиксемпе монастырьсем тата кулаксем хăйсен аллинче 232,5 миллион гектар çĕр тытса тăнă, çав вăхăтрах пĕтĕм ĕç-хресченĕсен аллинче 134,7 миллион гектар çеç пулнă. Хресченсем помещиксемпе кулаксене çулленех «çĕр тара илнĕшĕн» 500 миллион тенкĕ тӳлесе тăнă.

«Новое в деревне» хапхинчен кĕрсенех экскурсант малтан ялсоветне кĕрет. Пĕр хутлă чул сурăн тăрринче — РСФСР гербĕ. Ялсовет сурăнче — 4 пӳлĕм: председатель кабинечĕ, тĕрлĕрен ыйтусемпе пыракансене йышăнмалли пӳлĕм, комиссисем ĕçлемелли пӳлĕм тата почта. Выставкăна курма килнĕ çын ялсовет сурăнче мĕнле кăтартуллă йĕркеленине анчах мар, пирĕн çĕршыври малта пыракан ялсоветсенчен пĕри — Крым АССР-чи, Тельман районĕнчи Курманск ялсоветĕ мĕнле ĕçленипе хăй курса паллашать.

Эпир икĕ хутлă пысăк та илемлĕ сурта кĕретпĕр. Ку вăл — шкул, Мускав облаçĕнчи, Звенигород районĕнчи Большевяземск туллимар вăтам шкулĕ. Классенче педагогикăпа шкул гигиенине çирĕп асра тытса тунă йĕркелĕхе кашни утăмра асăрхатăн. Классенче тĕрлĕ тĕслĕ чечексем ешĕрсе ӳсеççĕ. Шкул сурăнче кăçал иртнĕ çулхисенчен чылай уйрăмлăхсем пур. Кунта тата малта пыракан шкулсем хăйсен участокĕсенче вĕренӳллĕ-опытлă ĕçсене мĕнле организацилеминне кăтартса тата икĕ зал çĕнĕрен йĕркеленĕ.

Колхозлă ялăн тĕрлĕрен учрежденийĕсене мĕнле организацилесе, мĕнле ĕçлеме кирлине выставка посетителĕ пĕтĕмпех малта пыракан колхозсен примерĕсем çинче курать. Выставкăра «Çĕнĕ ялăн» учрежденийĕсене, предприятийĕсене Совет Союзĕн ялĕсенче халĕ пур çĕрте те курма пулать, е хăшпĕрисем халлĕхе çук пулсан та, вĕсем кăçалах, е килес çулах пулмалискерсем. Ку вăл — çĕнĕ, совет ялĕ. Кунта совет хресченĕсен пурнăçĕнче юлашки çулсем хушшинче пулнă аслă улшăнусене, малта пыракансен опычĕсене натурăпа кăтартса панă.

Çырла-çимĕç йывăççисем пĕтĕм выставкăн территорине хупласа тăраççĕ. Сад йывăççисен аллейисем выставкăра пĕтĕмпе 15 километра яхăн тăсалаççĕ. Çавтери илемлĕ те пысăк сад!

«Садоводство» павильонне кĕнĕ чухне чи малтанах чечеке ларнă панулми садне кăтартакан панно курăнать. Панно умĕнче аслă ученăй Иван Владимирович Мичуринăн скульптури. Çав скульптурăн пьедесталĕ çинче унăн сăмахĕсене çырса хунă: «Мы не можем ждать милостей от природы; взять их у нее — наша задача». Çапла каланă, çак правилăна ялан асра тытса ĕçленĕ хăйĕн пурнăçĕнче пĕтĕм тĕнчипе мухтава тухнă аслă генетик селекционер И. В. Мичурин. Хăйĕн 60 çул хушши пынă творчествăллă ĕçĕнче вăл сивĕ санталăк условийĕсенче паха йышши çĕнĕ ӳсен-тăрансене мĕнле майпа çитĕртерсе пымаллине пĕтĕм этемлĕхе кăтартса панă.

Аслă ученăй хăйĕн ĕмĕрĕнче çырла-çимĕç йывăççисене темиçе çĕршер сорт ытла çĕнĕрен тунă. Унăн памятникĕ тавра ытарма çук паха çимĕçсен йывăççисем 700 сорт ытла ӳсеççĕ.

Революциччен Российăра сад-пахча ĕрчетес тĕлĕшпе ĕçлекен опытлă учрежденисем 5 ĕç пулнă. Халĕ пирĕн çĕршывра çак ĕç мĕнле анлăн сарăлса пынине выставка питех те лайăх кăтартса парать. Сталинла пятилеткăсен тапхăрĕнче пахча-çимĕç ĕрчетес ĕç çурçĕрти районсенче анлăн сарăлчĕ.

Павильонри диаграммăсем сталинла икĕ пятилетка хушшинче çурçĕрти садсен талăкăшĕ 12 пин гектара çитнине кăтартса параççĕ. Сахалинра, Нарымра, Камчаткăра, Игаркăра садсем çитĕнсе ларнă.

Совет власĕ пулнăранпа пирĕн çĕршывра сад вырăнĕсем икĕ хут ытла ӳснĕ. 1913 çулта — 655 пин гектар пулнă, 1939 çулта 1350 пин гектара çитнĕ.

Экскурсант павильона кĕрсенех, пĕрремĕш стэнд тăрăх илемлĕн майлаштарса хунă темĕн тĕрлĕ çырла-çимĕçсене курать. Кунта тĕрлĕрен сорт йывăçулмисем, грушăсем, чиесем, черетня, слива, абрикос, çĕрçырли, хăмла çырли, хурлăхан, крыжовник, мандарин, лимон, апельсин, виноград т. ыт. те. Вĕсем пурте Совет Союзĕнче çитĕнеççĕ.

Садсем, çырла-çимĕç пахчисем ĕрчетес ĕç пирĕн анлă çĕршывăн пур кĕтессисенче те вăйлăн сарăлса пырать. Мичурин вĕрентĕвĕ пурнăçа анлăн кĕме тытăнчĕ.

Анчах та вăхăт çитĕ — ун чухне вара пĕтĕм çĕршыв мичуринла сад пек садсен ăшĕнче ешĕрсе ларĕ, пĕтĕм ялхуçалăхĕ çак выставкăра кăтартнă пек рекордлă тухăçлă пулĕ, кашни колхоз—выставкăри «Çĕнĕ ял» пек, çĕршыври кашни хула тĕлĕнмелле хула — выставка пек пулса çитĕç...

...Çапла шутлать хăйĕн ĕçĕн аслăлăхне туйса илнĕ кашни çын, сталинла саманара пурăнакан çĕнĕ этем. Выставкăра мĕн кăтартса панă — вĕсем пурте кашни колхозрах пулса çитмелли япаласем.

Хамăран пурнăçа хальхинчен темиçе хут илемлĕрех тăвассишĕн кĕрешессинче çак выставка вăл кашнинех татах та хастарлăрах ĕçлеме вĕрентет, çĕнĕрен çĕнĕ çитĕнӳсем тума практикăллă паха меслетсем кăтартса парать.

А. ФЕДОРОВ.

Мускав, майăн 27-мĕш.

Крит утравĕшĕн тинĕс çинче пыракан çапăçу çинчен тĕплĕн пĕлтерни

ЛОНДОН, майăн 28-мĕш. (ТАСС). Рейтер агентствин ятарласа кайнă корреспонденчĕ — Англин Вăтаçĕр тинĕсĕнчи флочĕн судносенчен пĕрин çинче ларса çӳрекĕн корреспондент — Крит утравĕ патĕнчи çапăçу çинчен çапла калать: çак çапăçу вăл — сывлăшри вăйсемпе тинĕсри вăйсем хушшинче хăçан та пулин пулса иртнĕ çапăçусенчен чи пысăк çапăçу. Çак çапăçура англичансен икĕ крейсерĕпе тăватă эсминецĕ пĕтни, тет корреспондент, акă мĕнрен килет: çак суднăсене авиаци пулăшу паман, вĕсем Германин тĕрлĕ ышши питех те нумай самолечĕсенчен зенитнăй артиллерипе кăна хӳтленме пултарнă.

Майăн 20-мĕшĕнче ирхине Крит утравĕ çине сывлăшран десантсем анса юлма пуçласан, тет корреспондент, Англин çар суднисем 20 судно, Канипе Гераклион çыранĕсене хӳтлес тесе, Эгейски тинĕсе тухнă. Ыран майăн 20-мĕш тенĕ чух çĕрле Англи флочĕ çине Германин 8 торпеднăй катерĕ пырса тапăннă. Çак çапăçу вăхăтĕнче сахалтан та нимĕçсен виçĕ катерне путарнă. Англин «Джуно» эсминецĕ çине бомба пырса ӳкнĕ, эсминец çийĕнчех пеме пуçланă, иккĕмĕш шыв çине пырса тапăннă. Çак çапăçу вăхăтĕнче сахалтан та нимĕçсен виçĕ катерне путарнă. Англин «Джуно» эсминецĕ çине бомба пырса ӳкнĕ, эсминец çийĕнчех хутнă. Ыран майăн 21-мĕш тенĕ чух çĕрле çакă палăрнă: противник тинĕсĕн утрав çине десант антарса хăварма хăтланнă, Германи войскисене турттарса пынă суднăсен караванне англичансем пĕтĕмĕшпех пĕтерсе тăкнă. Англи суднисен пĕр пайĕ противника пыраса, çурçĕр еннелле, Милос утравĕ патнелле кайнă. Противникăн пикировка тăвакан бомбардировщикĕсем мĕн иртенпе пуçласах çав суднăсене атакăлама тытăннă. Англин тăватă крейсерĕпе виçĕ эсминецĕ противник самолечĕсем çине персе тăнă. Унтан çурçĕр енче Италин транспортсене хӳтлесе пыракан эсминецне курнă. Англи суднисем çийĕнчех пеме пуçланă, транспорт суднисене виçĕ суднăна путарнă. Эсминец тарма пуçланă. Çак вăхăтра Англин Ионически тинĕсре пулнă йывăр крейсерĕсем çăмăл суднăсене пулăшма Китирски пролива пырса кĕнĕ. Противник самолечĕсем кунĕпех вăйлăн бомбăсем пыра-пыра пăрахнă. 13 сехет те 30 минутăра пикировка тăвакан бомбардировщик иккĕмĕш эсминеца — «Грейхаунда» путарнă. Малалла сывлăшран пырса пăрахнă бомбăсем тивнипе «Глостер» тата «Фиджи» крейсерсем, «Келли» тата «Кашмир» эсминецсем путнă. Çак карапсем ун чухне нимĕçсем оккупациленĕ Малеми аэродромĕ çине персе тăнă тата «Фиджи» çинчен çăлăнса юлнă çынсене карапсем çине шухăс тĕлĕппе ĕçленĕ пулнă. «Кимберлей» эсминец путнă карапсем çинчен çăлăнса юлнă 250 çынна шывран туртса илнĕ, вĕсене порта илсе çитернĕ. Çак эсминец çине те противник хаярран бомбăсем пыра-пыра пăрахнă. Çавăн пекех тата çакă палăрнă. противник самолечĕсене хирĕç пыракан кĕрешӳре крейсерсене пулăшса тăнă икĕ линкора та сиен кӳнĕ. Çак çапăçу вăхăтĕнче Германи самолечĕсем татти-сыпписĕр пур еннелле те вĕçсе çӳренĕ, аякра вара Германин транспорт самолечĕсем Малеми аэродромĕпе Антикитир утравĕ тата Германин сывăхри ытти базисем хушшинче икĕ линипе татти-сыпписĕр вĕçсе çӳренине курма пулнă.

Рузвельт сăмахĕ

ВАШИНГТОН, майăн 28-мĕш. (ТАСС). Майăн 27-мĕшĕнче радио тăрăх тухса каланă сăмахра Рузвельт çапла палла тунă: халь пыракан вăрçа тĕнчере пуçпулса тăчĕ, кучухнехи Германия çавăн пек пуçпулса тăма тăрăшать. Тĕнĕл держависен тинĕссене хăйсем контроллесе тăрас тĕллевепе пурнăçа кĕртме Ăнглине туртса илмелле. Атлантика океанĕшĕн пыракан çапăçу Çурçĕр полюсĕн шывĕсем патĕнчен Антарктика патне çитнех сарăлса пырать. Хальхи вăхăтра, тенĕ Рузвельт, Англин сутуилӳ флотне кӳрекен çухатусем Англири суднăсем тăвакан верфьсен производствăллă мощноçĕнчен виçĕ хут пысăкрах. Çакна хирĕç Америкăри Пĕрлешӳллĕ Штатсем пĕр вăхăтрах икĕ тĕрлĕ мера йышăнма — суту-илӳ тумалли суднăсен строительствине васкатма тата тинĕс çинчи çухатусен хисепне чакарас тĕлĕппе пулăшу пама пултараççĕ.

Америкăри Пĕрлешӳллĕ Штатсен наципллĕ политики, Рузвельт каланă тăрăх, акă мĕнре: пĕрремĕшĕнчен, тинĕсем çинче Германия пуçпулса тăма тăрăшнине хирĕç активлăн кĕрешмелле. Çакăнпа пĕрлех вăл Исландине оккупацилени тата Гренландире Германи базине туса хуни США умне хăрушлăх кăларса тăратни çине, çавăн пекех тата Азорски утравсемпе Зеленăй Мыс утравĕсем çинче Германия пуçпулса тăрас хăрушлăх пурри çине кăтартса панă. Иккĕмĕшĕнчен, Америкăри Пĕрлешӳллĕ Штатсем Англине, Германине хирĕç алла хĕçпăшал тытса кĕрешекен çĕршывсене пур майсемпе те пулăшу параççĕ.

Юлашкинчен Рузвельт çапла каланă: эпир Америка интересĕсем çине килсе тапăнас хăрушлăх ăста тата хăçан пулнипе пулманнине, США хăрушсăрлăхĕшĕн хăрушлăх туса тăнипе хăрушлăх тухса тăманнине хамăршăн хамăр татса парăпăр. Хамăр çине килсе тапăнакансене сирсе ярас ĕçре хамăрăн хĕçпăшаллă вăйсемпе усă курасси умĕнче те чарăнса тăмăпăр.

Рузвельт декларацийĕ

ВАШИНГТОН, майăн 28-мĕш. (ТАСС). Хăйĕн выступленийĕ умĕн Рузвельт деклараци пичетлесе кăларнă. Çав декларацире Америкăри Пĕрлешӳллĕ Штатсенче вĕçĕ-хĕррисĕр чрезвычайлă положени туса хуни çинчен пĕлтернĕ. 1939 çулти сентябрĕн 8-мĕшĕнче, тенĕ декларацире, Европăра вăрçă пуçланнă май декларацине пичетлесе кăларнă, çав декларацине çĕршывра пĕр енчен чрезвычайлă положени туса хуни çинчен пĕлтернĕ тата «мирлĕ вăхăтри полномочисен чиккисенчен тухмасăр наци оборонине çирĕплетмелли» мерăсене палăртса хунă. Событисем малалла аталанса пыни, тенĕ декларацире, çакна кăтартса парать: халĕ пыракан вăрçăра тĕнĕл держависен тĕллевĕсем çак çĕршывсем вăрçă пуçламăшĕнче каласа пĕлтернĕ тĕллевсем çинче чарăнса тăмаççĕ.

Кучухнехи обстановка çапла тума хушать: Америкăри Пĕрлешӳллĕ Штатсемпе Хĕвеланăç полушарийĕпĕн хăрушсăрлăх туса хурас тесе, США правительствин çар хăвачĕ тĕлĕнчи ыйтусенче мирлĕ вăхăтри полномочисем çинчен урăх мероприятиесем çине кӳрес пулать. Çав мероприятиесем Америкăри Пĕрлешӳллĕ Штатсене «Хĕвеланăç полушарине тăшманла йĕри-тавралăхпа хупăрласа илес е ун çине килсе тапăнма базăсем тăвас тĕлĕппе тăвакан пур ĕçсене те çийĕнчех тата тагăклăн пĕтерсе тăкма» май паракан мерăсем пулма тивĕçлĕ.

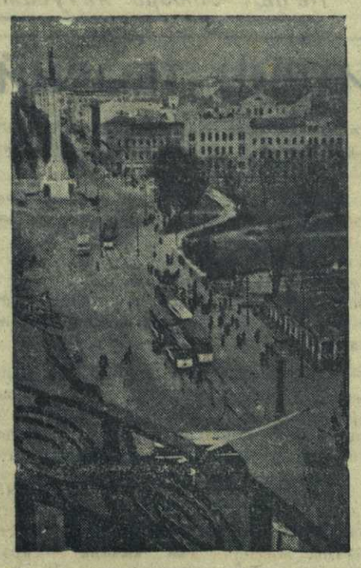

Рига хули — Латви ССР столицин. **Укерчĕк çинче:** хула варри. Д. Чернов фото-ӳкерчĕкĕ (ТАСС).

Парксемпе садсем çуллахи вăхăтра

Юлашки çулсенче Шупашкар хула Советĕ урамсене йывăççем лартса симĕлетес, парксене, садсене чечексем лартса илемлетес тĕлĕппе чылай пысăк ĕçсем турĕ. Атăл хĕрринчи ту хĕррине (пристаньсем тăнă тĕле) çеремпе симĕлетсе, тĕрлĕрен йывăççем лартса ӳстернĕ. Кинотеатр тĕлĕнчи площадьре тĕрлĕрен чечексен пахчине гунă. Парксенче, садсенче, скверсенче кăçал мĕн пурĕ 120 пин тĕп çурăлакан илемлĕ чечексем, йывăççем лартма палăртнă. Хальхи вăхăтра 130 тĕп çăка лартнă.

Кивĕ çăва çинчи хурăнлăхра пысăк парк организацилеме, унта кашни кунах ĕçсыннисем канаççĕ, таса сывлăшпа сывлаççĕ, вăхăта культурăллă та савăнăçлă иртереççĕ.

Парка кĕнĕ çĕрте тата ташламалли площадка патĕнчи аллейăсен икĕ енĕпе кăçал пысăк вазăсем туса лартнă. Вăл вазăсенче илемлĕ çурăлакан, тутлă шăршлă чечексем ӳсеççĕ. Парк карăне тата хапхисене сăрласа илемлетнĕ.

Хĕрлĕ площадьре Пионерсен сурчĕн паркĕ. Кунта шкул ачисене, çавнашкалах шкул çулне çитмен пĕчĕк ачасене вылямалли, уçăлса çӳремелли, вăхăта савăнăçлă ирттермелли япаласем нумай. Кăçал кунта çĕнĕ площадкăсем пуласçĕ. Пĕчĕк ачасене валли пăшал пеме вĕренмелли тир, библиотека, вуламалли пӳлĕм, катачи ярăнмалли чӳчусем пуласçĕ. Кусемсĕр пуçне тата аслăрах çулхи ачасене вылямалли аттракционсем, крокет вăйăисене вылямалли площадкăсем, инструментсем тума палăртнă. Ачасен паркĕнче кашни кунах кафе ĕçлет.

Крупская ячĕпе тăракан садри сцена çинче государство филармонийĕ çу каçиччен 40 концерт лартма палăртнă, юрăпа ташăсен ансамблĕн выступленийĕсем пуласçĕ. Кусемсĕр пуçне тата Хусантан, Горькирен, Челябинскран тата ытти хуласенчен чĕнсе илнĕ эстрадăпа цирк бригадисен выступленийĕсем, вырăнти самодеятельность кружокĕсен нумай вечерĕсем пуласçĕ. Хулари парксемпе садсем июнĕн 1-мĕшĕнче уçăласçĕ.

М. В.

Колхоза кĕреççĕ

ИШЛЕЙ. Катраç ялсоветĕнчи единоличниксем çураки вăхăтĕнче колхоза кĕме тытăнчĕç. Çак кунсенче 12 хуçалăх колхоза кĕнĕ.

Н. ВАСИЛЬЕВ.

* * *

ВĂРМАР. Урнарти «Победитель» колхоза 5 хуçалăх кĕчĕç.

А. ИВАНОВ.

Армян литературин классикĕ

Акоп Акопян, армянсен паллă поэчĕ, 75 çул каялла—1866 çулти майăн 30 мĕшĕнче — Гянджа (халĕ Кировабад) хулинче çуралнă. Унăн аттиĕ чухăн ремесленник пулнă. Акопян чи малтанах приходски шкулта вĕреннĕ. Унтан вĕренсе тухнă хыççăн гимназие кĕнĕ, унтан ăна революциллĕ движение хутшăннăлăн кăларса янă: çак çамрăк поэт вара Александр III патшана хирĕçле прокламаци çырнă.

Наципллĕ танмарлăха, чухăнлăха тата капитализм вăхăтĕнче ĕççыннине тискеррĕн ирĕксĕрленине хăй тӳссе курнă Акоп Акопянăн çурнăçĕ çалама çук йывăр, асаплă пулнă. 1904 çулта вăл большевиксен ретне кĕнĕ; вăл хăйĕн юлашки кунĕсемччене пирĕн партин шанчăклă ывăлĕ пулса юлнă.

Армян поэчĕн паллă ятне илнĕ çамрăкăн сăвăсен сборникĕ 1895 çулта пичетленсе тухнă. Тепĕр темиçе çултанах вăл «Марсельеза», «Интернационал» тата ытти революциллĕ юрăсене те армян чĕлхи çине куçарнă.

Поэт тата революционер Акоп Акопян хăйĕн халăхне хĕрĕх çул хушши чĕререн юратса, ăна парăнса, уншăн ĕçлесе ирттернĕ. Çавă вăл ăна çапла калама право панă: «Кĕрешӳ манăн стихийă пулнă, манăн пĕтĕм пурнăç кĕрешӳ пулнă». Вăл хăйĕн литературăри тава тивĕçлĕ пысăк ĕçĕсене пуль 1923 çулта Грузи тата Армени халăх поэчĕн званине илме тивĕçлĕ пулнă.

Акопянăн 1920 çулта çырнă «Хушса хăварни» («Завещание») сăввинче çăкăн пек сăмахсем пур:—«Перо поэтшăн—кĕрешӳре хăватлă мăлатук». Чăнах та Акоп Акопян хăйĕн творчествинче писателĕн хисеплĕ ятне пролетариллĕ революционер ĕçĕпе шайлаштарса пынă. 1905 çулти революци унăн творчествинче питĕ пысăк влияни панă. Вăл çав революцин ăнăçлăхне ĕмĕтленсе юрланă, унăн идейине ĕненсе тăма тата унăн çĕнтерӳне кăкăрпа çĕнсе илме чĕннĕ.

Поэт капитализмлă хулан социальнăй хирĕçĕвĕсене питĕ çивĕччĕн туйнă. Вăл ĕлĕкхи хулара çăткăнсен, пуянсен тата тăранма пĕлмен, ĕмĕтсĕр этемсен вăлăçĕ пуçпулса тăнине курнă. Çакăнпа пĕрлех вăл çав тискер, тăранма пĕлмен, ĕмĕтсĕр этемсен ырă мар, кама та пулин улталаса пусмăртас, çаратас ĕмĕтне тулнă шухăш-камăлĕсене, правасăрлăхпа эксплоатаци хушшинче тĕрĕслĕхе çиеле кăларма ĕмĕтленсе тăракан хăватлă вăй вĕресе тăнине курнă. Çавăнпа вара Акоп Акопян, пусмăрлăха чĕререн тарăхса, рабочи класс çĕнтерессине пысăкăн шанса юрланă.

Акоп Акопян хăйĕн пĕтĕм пурнăçне рабочи класпа, ĕççынни массисемпе таччăн пĕтĕçтернĕ. Унăн пĕтĕм литературăллă творчестви Максим Горький сывăхăн пулăшса пынипе аталанса пынă.

50 çулхи поэт Октябрьти социализмлă аслă революцие çĕнтерӳне хаваслăх юррисемпе кĕтсе илнĕ. Вăл çĕнĕ пурнăç строительствин мĕнпур çĕнтерĕвĕсене курса савăннă, çав çĕнтерӳ-семпĕн хавхаланса юрланă. Ширак каналĕ çинчен çырнă «Ширканал-большевик» поэмăра вăл халăхăн тĕлĕнмелле пысăк, аслă ĕçĕсене курнă. Совет власçĕ панă пур çĕнĕ япаласем çинче те вăл халăх творчествин пуян çимĕçне курма, пĕлме пултарнă. Ку тĕлĕппе вăл хăйĕн «Ширканал-большевик» поэминче çапла çырнă:

Не страшно умереть в тот день,
Не страшно умереть в тот час,
Когда великий Ширканал
Увижу я еще хоть раз.
Я слышал первый гул труда,
Свидетель муки родовой.
Селенья, нивы и сады
Теперь взлелеяны тобой...
Заводов громкие гудки
Меня окликнут, наконец,
Приветствуя свою страну,
Взовьется пламенный багрец.

Поэта большевикла парти, революцин аслă çулпуçĕсем Ленинпа Сталин хăватлăн çулăмлантарса хавхалантараççĕ. Поэт çапла калать: Ленин ячĕ, унăн хăватлă ĕçĕсем хĕвел çутти пек, тинĕс шывĕ пек, Маркс çăлтăрăн йăлтăркки пек, аслă Гималай сăрчĕсем пек вилĕмсĕр. Гималай сăрчĕсем те ишĕлме пултараççĕ, çăлтăрсем те сӳнме пултараççĕ, анчах, çĕр çинче этем нихăçан та вилмĕ, Ленин тени вилĕмсĕр, вăл ят ĕмĕр-ĕмĕрех пурăнĕ.

Советлă Арменин чи ватă поэчĕн ĕмĕчĕсем çĕршывăн чи лайăх çыннисем хăйсен кĕрешĕвĕн итогĕсене пĕтĕçтерме, малашнехи çĕнтерӳсен çулне палăртма халăхсен тата партин çулпуçĕсемпе, Сталинпа тĕл пулакан вырăна—Кремльти Дворецăн Аслă залне туртăнаççĕ. Вăл Сталин патне яракан саламсен тăвăллă хаваслăхне итлет. Поэт çапла çырать:

И вверху, среди
Боевых знамен,
Ленин также рад
И улыбку шлет.
Это Сталину
Улыбнулся он.
Клятва Сталина
Нас ведет вперед.

Акоп Акопян хăйĕн литературăллă творчествине ĕççыннисем пусмăрлăхра тискеррĕн асапланнă вăхăтра пуçланă. Вăл хăйĕн кĕрӳ те çулăмлă сăмахĕсем урлă ĕççыннисене социализмшăн кĕрешме чĕннĕ, кĕрешӳре çĕнтерĕве маначлăн ĕмĕтленсе юрланă.

Акоп Акопян хăйĕн тахçантанпах ĕмĕтленнĕ идеалĕсен çĕнтерĕвне курнă. Вăл хăйĕн халăхĕ нацинлĕ пусмăртан тата экономикăллă эксплоатацинчен çăлăнса тухнине курнă. Вăл халăхсен тĕрми пулнă патша империнчен пĕртан правăллă Советлă Социализмлă Республикăсен Союзĕ пуçса тăнине курнă.

Акоп Акопян хăйĕн пĕтĕм пурнăçне рабочи класс ĕçĕшĕн кĕрешсе ирттернĕ. Вăл 1937 çулта вилнĕ. Унăн пурнăçĕпе творчести социализмшăн чĕререн парăнса кĕрешессин çутă примерĕ вырăнне пуласçĕ.

В. КИРПОТИН.

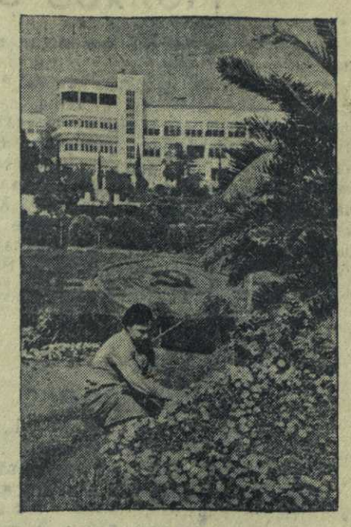

Сочири çурхунне. **Укерчĕк çинче:** Хĕрлĕ Çăран К. Е. Ворошилов ячĕпе тăракан санаторий паркĕнче. Ю. Хельмер фото-ӳкерчĕкĕ (ТАСС).

КĔСКЕН.

Хальхи вăхăтра Советски районра виçĕ колхозра ача çуратмалли çуртсем ĕçлеççĕ. Кăçал çавăн пек çурт Асламаспа та уçăлмалла.

* * *

Сталин ячĕпе тăракан колхозра (Улатăр р.) фермăри вылăхсене шăварас ĕçе çăмăллатма водопровод тунă. Унăн тăршшĕ 200 метр.

* * *

Куславкка районĕнчи «Динамо» колхозра 137 колхозник хăйсен пурнăçне коллективлăн страхланă.

* * *

Госстрах енĕпе кăçал Кумашкă ялĕнче (Çĕмĕрле р.) 40 пин тенкĕ тăракан ветлечебница тума палăртнă.

Çĕрулмине çулла лартасси

Иртнĕ çулта пирĕн республикăра, сăнав тăвас майпа, çĕрулмине çуллахи вăхăтра (июньре) 63 гектар çинче лартнă пулнă. Ăна нумай мар çĕр лаптăкĕ çинче Улатăр, Куважино, Сĕнтĕрвăрри, Чкаловски тата ытти районсенче те лартнă. Анчах пĕлтĕр ку тĕлĕппе кирлĕ пек сăнавсем тăвайман, унпа питех интересленмен.

Кăçал çĕрулмине çуллахи вăхăтра республикăри колхозсенче пурĕ 2 пин гектар çинче лартма палăртса хунă. Пурнăçне ытла ку ĕçсене Ишлей, Октябрьски, Элĕк, Вăрмар, Çĕрпӳ районĕсенче ытларах туса ирттермелле. Асăннă районсенче 100—120-шер гектар çинче лартмалла.

Çĕрулми вăрлăхне кирлĕ таран хатĕрленĕ ĕнтĕ. Хатĕрленĕ вăрлăхран 3 пин центнерне яровизациленĕ.

Лартасса пуринчен ытла «Лорх» текен сортлă çĕрулми лартмалла, вăл хăвăрт пулса çитет.

Çĕрулми лартмалли ĕçсем июнĕн 15-мĕш хыççăн пуçланаççĕ.

Çурçул планне тултарнă

КУКЕÇ. Çĕньял Уйкас ялсоветĕнчи чăпта çапакан «Араслан» артель çулталăк планне майăн 20-мĕшĕнче 119,6 процент тултарчĕ. Иртнĕ çулпине танлаштарсан, ĕç тухăçлăхĕ 182,5 процент ӳснĕ.

Я. СОКОЛОВ.

Çĕнĕ кĕнекесем

М. Ю. Лермонтов. «Сăвăсем». Госиздат ЧАССР, 1941. 88 стр., хакĕ переплетпа 2 т. 75 пус.

Кĕнекене вырăссен аслă поэчĕ Михаил Юрьевич Лермонтов вилнĕренпе 100 çул тултарнă тĕле кăларнă. Ку сборнике пĕтĕмпе 28 сăвă кĕнĕ. Сăвăсене К. В. Иванов, Стихван Шавлы, Иван Ивник, Арс. Орлов, Н. Янгас т. ыт. те куçарнă.

* * *

Митта Петĕр. «Калавсем». Госиздат ЧАССР, 1941. 100 стр., хакĕ переплетпа 2 т. 50 пус.

Ку сборникре автор юлашки çулсенче çырнă калавсем пичетленнĕ.

* * *

«Илемлĕ литература» альманахĕн 5-мĕш кĕнеки пичетленсе тухрĕ. Кĕнекере: С. Шавлын «Çиçĕм çиçет» (поэма), Е. Эллиевăн «Лэмонсов» (калав), Ф. Уярăн «Икĕ калав», А. Медьведевăн «Юлташ йĕрĕпе» (калав), М. Ю. Лермонтовăн «Мцыри» (Иван Ивник куçарнă), Тихăн Петĕркки «Тапрану» (пьеса) т. ыт. произведенисем те пур. Кунсăр пуçне, «Критикăпа библиографи» пайĕ те, малтанхи кĕнекесенче пулнипе танлаштарсан, чылаях пысăк.

Наукăпа тĕпчев институчĕн „Записки“сем“

Чăваш чĕлхин, литературин тата историн наукăпа тĕпчев институчĕ «Записки»сем пичетлесе кăларчĕ. Ку — пĕрремĕш кăларăм. Кĕнекере çак материалсем пичетленнĕ: П. Г. Григорьев — «Чăвашсен 1842 çулти пăлхавĕсем», И. С. Тукташ — «Чăваш фольклорне вĕренесси çинчен», С. П. Горский — «Чăваш чĕлхинчи анализпа синтез туртăмĕсем», Н. Ф. Данилов — «ВКП(б) историйĕн кĕске курсне» чăвашла куçарни çинчен», С. Е. Малов — «Н. И. Ашмарин хисепне», Г. А. Никитин — «Государствăн этнографи музейĕнче чăваш халăхне этнографи енчен вĕренес ĕç мĕнле пыни çинчен». Кĕнекене вырăсла çырнă. Хакĕ 7 тенкĕ те 50 пус.

ПУЛНИ-ИРТНИСЕМ

Çак кунсенче Вăрман Тăван ялĕнчи (Çĕмĕрле р.) И. Г. Леонтьев районри милиции уйрăмне пырса: майăн 20-мĕшĕнче Мыслец расъеачĕ патĕнче ун çине тата колхозри счетовод Н. П. Петров çине виçĕ бандит тапăнса, ăшĕнче 1700 тенкĕ укçа пулнă портфеле тата патефона турттса илчĕç, Петрова хăйсемпе пĕрле вăрман ăшне илсе кайрĕç, тесе пĕлтернĕ.

Тĕрĕслесен çакна палăртнă. Леонтьев çине нимĕнле бандитсем те тапăнман тата Петрова никам та вăрман ăшне илсе кайман. Тĕрĕссипе, ку ĕç çапла пулнă: Леонтьев колхозри счетоводпа Çĕмĕрлерен лашапа киле таврăннă. Леонтьев аллинче ялсовет председательĕ пулса ĕçлекенĕн аппăшĕн портфелĕ пулнă. Çул çинче вĕсем тăнран кайиччен ĕçсе ӳсĕрлĕнĕ те, урапа çинчен тухса ӳксе, портфеле те, патефона та çухатнă. Ĕç çапла пулнине вĕсем кайран хăйсемех йышăннă.

Çакăн пек суйнăшăн, Леонтьевпа Петрова ответ тыттараççĕ.

Ответлă редактор В. Я. ЯКОВЛЕВ.

ЕВРОПĂРИ, АФРИКАРИ ТАТА АЗИРИ ВĂРÇĂ

(Вăрçă ĕçĕсен дневникĕ)

Англипе Германи хушшинчи фронтра авиаци активлăхĕ палăрать. Ыран майăн 28-мĕш тенĕ чух çĕрле, тенĕ Германи командованийĕн сводкинче, **Германи** авиацийĕ кăнтăр-хĕвеланăç тата кăнтăр çыранĕсем çинчи портсен сооруженийĕсем çине пырса тапăннă. Германин тинĕсри хĕçпăшаллă вăйĕсен ĕçĕсем пулса ыннă. Англин груз турттармалли икĕ суднине путарни çинчен пĕлтереççĕ.

Майăн 27-мĕшĕнче, тесе пĕлтерет Рейтер агентстви, Англи бомбардировщикĕсем Ланнионри (Бретань) аэродромĕ çине пырса тапăннă. Англин ытти самолечĕсем Германин Голландри çыранĕ çывăхĕнче тата Бискайски заливĕнче пулнă суднисем çине пырса тапăннă.

Ыран майăн 28-мĕш тенĕ чух çĕрле Англи авиацийĕ Кельнри промышленкость объекчĕсем çине пырса тапăннă. Англи самолечĕсен пысăк мар соединенийĕсем çавăн пекех тата Булоньри доккесем çине тата Германин Кан çывăхĕнчи аэродромĕ çине пырса тапăннă. Юнайтед пресс агентствин Оттавăри корреспонденчĕ пĕлтернĕ тăрăх, Канада сывлăш-çар вăйĕсен командованийĕ кăларнă коммюникере çапла каланă: Канадăн Германи линкорне «Бисмарка» шыранă çĕре хутшăннă самолечĕсем хальхи вăхăтра Германин «Принц Евгений» ятлă крейсерне шыраççĕ.

* * *

Вăтаçĕр тинĕсĕн бассейнĕнчи вăрçă ĕçĕсем ытларах та ытларах сарăлса пыраççĕ. Кунти çапăçусене икĕ енчен те çĕр çинчи войскăсем, сывлăшри тата тинĕсри вăйсем хутшăннă. Крит утравĕ çинче 9 кун хушши ĕнтĕ хаяр кĕрешӳ пырать.

Германи командованийĕн сводкинче каланă тăрăх, хаяр çапăçусем хыççăн Германи войскисем утравăн хĕвеланăç пайĕнче вырнаçса тăракан Кания хулине турттса илнĕ. Хальхи вăхăтра Кания патĕнчен хĕвелтухăç енче, Суда бухти патĕнчен кăнтăр енче çапăçусем пыраççĕ. Германи авиацийĕ, тенĕ малалла сводкăра, англичансен опорлă пункчĕсемпе пĕр çĕре пухăннă войскисем çине бомбăсем пырса пăрахнă. Англи самолечĕсем, тесе пĕлтерет Рейтер агентстви, Малеми аэродромĕ çине бомбăсем пырса пăрахнă, Германин çĕр çинче ларакан транспорт самолечĕсене нумай пĕтерсе тăкнă. Çавăн пекех ытти аэродромсем çине те пырса тапăннă.

Юнайтед пресс агентствин Александрири корреспонденчĕ пĕлтернĕ тăрăх, Англи флочĕ Крит утравĕ çине Германи подкрепленийĕсене илсе пыма хăтланакан кашни суднăна пекех пĕтерепĕтере тăкать. Кăçал тĕттĕмĕ килнĕ хыççăн Англи карапĕсем нимĕçсен утрав çине самолетсем çинчен анса юлма хăтланакан десанчĕсем çине персе тăраççĕ. Германи авиацийĕ вара Англи карапĕсем çине пыра-пыра тапăнать. Крит утравĕнчен кăнтăр енче, тенĕ Германи сводкинче, Германи бомбардировщикĕсем Англи крейсерĕпе эсминецне путарнă, Суда бухтинче Англин суту-илӳ тумалли 4 пароходне путарнă.

Юлашки вăхăтра Вăтаçĕр тинĕсĕнче сарăлса пыракан вăрçă ĕçĕсене Англи подводнăй лодкисем хутшăнма пуçланă. Çак лодкăсем, Рейтер агентстви пĕлтернĕ тăрăх, Италин Ливине войскăсемпе боеприпассем турттарса пыракан темиçе суднине путарнă.

Сурçĕр Африкăра ытларах активлă вăрçă ĕçĕсем Соллум районĕнче сарăлса пыраççĕ. Германи командованийĕн сводкинче каланă тăрăх, Германипе Италин войскисем Соллум патĕнчен кăнтăр-хĕвелтухăç енчи Хальфайа пароходне хăйсен аллине çавăрса илнĕ. Англин командованийĕ кăларнă коммюникере каланă тăрăх, Соллум районĕнче Германипе Италин пысăк мар чăçĕсем Египет чикки урлă татах тепĕр хут каçнă, хĕвеланăç еннелле темиçе миля пушă малалла кайнă. Хальхи вăхăтра Англин малти чăçĕсем каялла чакса пыраççĕ-ха, анчах та нимĕçсемпе итальянецсене малалла хăвăрт кайма чăрмантарса тăраççĕ. Рейтер агентствин ятарласа кайнă корреспонденчĕ çапла пĕлтерет: хальхи вăхăтра 60 километр тăршшĕ фронтра çапăçусем пыраççĕ. Соллум патĕнчен кăнтăр енче англичансем Германипе Италин чăçĕсен наступленине чарса лартнă. Германи атаки, тет малалла корреспондент, пĕтĕм Египета хирĕç наступлени пуçланине пĕлтермест пулас. Рейтер агентствин Каирти корреспонденчĕ пĕлтернĕ тăрăх, хăйсен наступленийĕпе нимĕçсен ту прохочĕ патĕнчи паха позицисене англичансем те турттса илме тăрăшаççĕ пулас, унти позицисем тăтăшах туха-туха тапăнма лайăх выран пулса тăраççĕ. Нимĕçсем халĕ малтанхи пек çыранри айлăмлă вырăнпа мар, сăртлă вырăнсемпе наступлени туса пыраççĕ.

Хĕвелтухăç Африкăра, Абиссинире, Галла-Сидамо облаçĕнче тата Амхарта (Çурçĕр-Хĕвеланăç Абиссинире) Италин хăшпĕр чăçĕсем англичансене хирĕç кĕрешеççĕ. Англин Сывăхри Хĕвелтухăçĕнчи вăйĕсен командованийĕ кăларнă коммюникере каланă тăрăх, кӳлĕсен районĕнче Англин имперски войскисем çак района Итали чăçĕсенчен тасатас тĕлĕппе пуçланă операцисене туса пĕтереççĕ. Абиссинири фронтăн ытти секторĕсенче вăйлă çумăрсем çунине пула вăрçă операцийĕсем вăхăтлăха чарăннă.

Итали командованийĕн сводкинче çапла каланă: Галла Сидамо облаçĕн çурçĕр пайĕнче Итали войскисем англичансен атакине сирсе янă. Ахмар облаçĕнче итальянецсен англичансем тахçанах хупăрласа илнĕ гарнизон пур, англичансем çак гарнизона парăнма сĕннĕ, анчах та гарнизон вăл сĕнĕве йышăнман.

* * *

Иракри вăрçă ĕçĕсем, халичченхи пекех, Басра районĕнче тата Рутбăпа Рамади хушшинче сарăлса пыраççĕ. Ирак командованийĕн сводкинче каланă тăрăх, Маакквилпа Шайба патĕнчен çурçĕр енче (Басра районĕнче) Ирак войскисем англичансен çар лагерĕ çине пырса тапăннă. Рутбăпа Рамади хушшинче Англи войскисемпе Ирак бронечăçĕсем хушшинче çапăçу пулса иртнĕ. Хаббани районĕнче вăрçă ĕçĕсене сарса пыма йывăр, мĕнпĕн тесен унта шыв илнĕ. Гавас—ОФИ агентствин Багдадри корреспонденчĕ пĕлтернĕ тăрăх, Евфрат юханшывĕ малаллах тулса пырать. Хаббанири аэродрома шыв хупăрласа илнĕ, аэродром шыв айне пулас хăрушлăх пур. Англи авиацийĕ Мосулри аэродром çине бомбăсем пырса пăрахнă. Кунсăр пуçне, Иракри, уйрăмах çĕршывăн çурçĕр пайĕнчи чылай районсем çине, çавăн пекех тата Рашид лагерĕ çине те бомбăсем пырса пăрахнă. Ирак авиацийĕ Хаббанипе Синелдебан çине пырса тапăннă.

Майăн 28-мĕш. (ТАСС).

КАЗАНСКИЙ СЕЛЬСКОХОЗЯЙСТВЕННЫЙ ИНСТИТУТ

имени М. Горького

ОБЪЯВЛЯЕТ ПРИЕМ СТУДЕНТОВ НА I КУРС 1941—1942 УЧЕБНОГО ГОДА.

Институт готовит агрономов-полеводов высшей квалификации, получающих знания по всем отраслям сельского хозяйства.

Срок обучения в институте—4 года 10 месяцев.

Учебным планом предусмотрено прохождение следующих основных специальных дисциплин, определяющих профиль агронома: растениеводство, селекция и семеноводство, плодоовощеводство, тракторы, автомашины и сельскохозяйственные машины, экономика, организация соц. сельхоз. производства, почвоведение, общее земледелие, агрохимия, энтомология и фитопатология, физиология растений, микробиология, ботаника, дарвинизм, животноводство.

ИЗ ПОЛИТИЧЕСКИХ: марксизм-ленинизм, политэкономия.

ИЗ ОБЩЕОБРАЗОВАТЕЛЬНЫХ: высшая математика, физика, химия неорганическая и органическая, иностранный язык.

В институт принимаются лица в возрасте от 17 до 35 лет, имеющие законченное среднее образование: десятилетку, рабфак, техникум и среднюю школу взрослых.

Поступающие в институт сдают испытания: по химии, физике, русскому языку и литературе. Отличники принимаются без испытаний.

Принятые в институт обеспечиваются общежитием. При институте имеются столовая и буфет.

Заявления принимаются с 1 июня по 31 июля, приемные испытания с 1 по 20 августа. К заявлению прилагаются: свидетельство об окончании среднего учебного заведения (в подлиннике), автобиография и три фотокарточки. Паспорт и военный билет предъявляются по приезде на испытания.

АДРЕС для справок и подачи заявлений: гор Казань, ТАССР, ул. Карла Маркса, д. № 65, директору сельхозинститута. Телефон № 34-71, № 90 и № 30-21.

4—2 ДИРЕКЦИЯ.

РЕДАКЦИ АДРЕСĔ: г. Чебоксары, ул. Володарского, 5, Дом печати. ТЕЛЕФОНСЕМ: редакторăн — 0—67, редактор заместителĕн — 3—97, редакци секретарĕн — 4—40, пропаганда пайĕн — 4—97, парти пурнăç пайĕн — 7—97, экономика пайĕн — 0—88, çырусемпе рабселькорсен пайĕн — 2—30, «Ĕçхĕрарăмĕ» журналăн — 6—23, «Ленин çулĕпе» журналăн — 0—85, издательство конторин — 0—23.

НТ 3121. Гор. Чебоксары, типография № 1 Управления издательств и полиграфии при СНК ЧАССР, Заказ № 260, Ф. б. 58×84 п. л.